No 9755 Shanghai Saturday October 17 1931. THE EASTERN TIMES Published every morning including Sundays

時報

民國二十年十月十七日星期六
今天二張售大洋三分二厘
第九千七百五十五號
中華郵政特准掛號立券接照總包特別優益寄送之報紙

愛國士女！
請穿鴻翔國貨禮服！

圖中人郭安慈女士（飾新娘）張桂卿女士（飾新郎）穿鴻翔公司精製結婚禮服在國貨時裝展覽會之表演

支店內特設禮服出租部

鴻翔公司

◎總店 上海靜安寺路中（電話三二二六七）

◎支店 上海西藏路七四號（電話九一二二七）

工程叢書

機器腳踏車

周易著

本書爲著者研究機器腳踏車十餘年來經驗與心得之結晶。編制方法，學理與實用並重；內容則解釋明晰，文字淺顯，插圖豐富，印刷精良。舉凡新舊各式機器腳踏車上之機械、引擎、電氣、設備各部工作，保管、潤滑、修理、駕駛諸法，皆備。末附大城市之交通規則，尤切實用。實爲機車車主之唯一座右[illegible]問工業學生、車行職員、修理機匠、及一般未來車主，修學治事應用必備之良好讀物也。

硬布面一冊 四開版本 定價三元 郵費七分半

河道工程學 劉友惠著（同上叢書） 一元五角

商務印書館

開明書店

特設廉價部

地址：四馬路中市

廉價規約

一、廉價書籍，陳列於本店總發行所特設之廉價部，逐日更換，任憑選購。
一、廉價書籍，折扣低減自五折至一折不等，均分別在書背標明。
一、廉價書籍，祇許本埠讀者自由選購，外埠函購，恕不應命。
一、廉價書籍，概以現款交易爲準，不得以書券兌取。
一、廉價書籍，一經選定，概不退換。
一、廉價書籍，所備無多，售完爲止。

新新公司
秋季大減價
十月十五日起舉行

松江典業銀行錄取考生通告

（甲等二名）壽大有 顧義馨 （乙等二名）葉企範 蔡炳良 錄取諸生務於一星期內照本銀行行員保證規則覓就合格保證人填送保證書來行服務

中華勸工銀行廣告

儲蓄部 另劃資本 利息優厚

商業部 各種存放 往來收解

地產部 買賣經租 打樣設計

會計獨立 手續簡捷

各項匯兌 無不具備

保管建築 俱可委託

行址 上海南京路二百十號

電報掛號 六九七七

電話號碼 各部總線 九一一九〇 九一一九九

地產部專線九〇六六二

史惟記總行本月十一號已經開幕矣

欲購從速 外埠函購附郵票三角

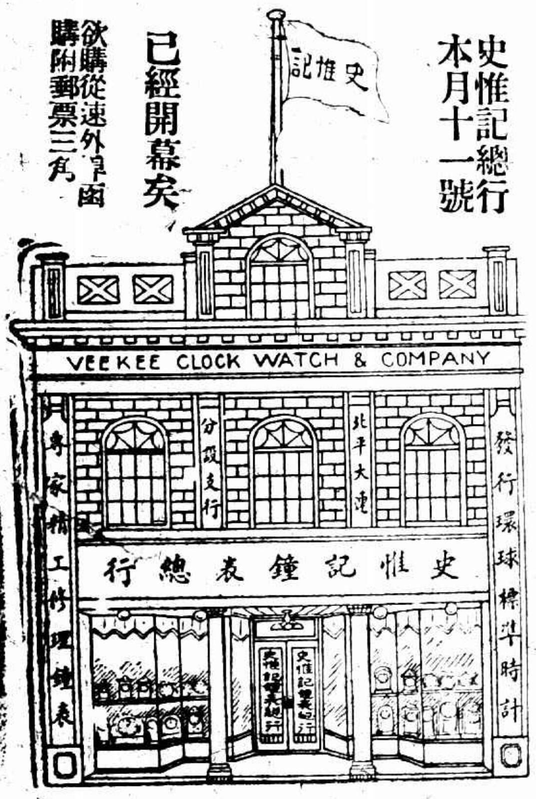

史惟記鐘表總行

南京路郵政局舊址

開幕廉價十天

本行專備環球奇樣高等鐘表，統係西洋品物，花色繁多，不及細載，歡迎各界參觀

四號十年羅絲眞夾金雙騎馬明表每只十元
四號夾白金1518占雙騎馬明表每只廿二元
四號郎近司1518占最耐用雙騎馬明表每只卅六元
二號安而近廿年15占雙騎馬眞夾金挷表每只五十六元
三號摩凡陀15占雙騎馬明表每只卅二元
八號眞金15占最新式雙騎馬摩登女表每只卅二元
[illegible]火車表每只[illegible]元五角

馬占山部守黑 于旅拒張劇戰

◎北平十六日電、張海鵬受日人運動、由日人接濟軍械、十四日率兩旅兵分裝三列車、由四洮路向黑龍江出發、十五日行至昂昂溪、遇黑軍于兆麟部、兩軍相持、聞已發生衝突、黑省主席萬福麟之子國賓、率全眷十五日由黑垣抵哈爾濱、黑省各省委亦同時抵哈、黑省城仍爲馬占山部駐守

◎北平十六日電、日通信社宣傳洮遼鎮守使張海鵬、今率部至黑龍江宣布獨立、因電信均爲日方破壞、一時尙難證實、惟哈埠來電、謂張以七十老翁、受日人黃憑利誘脅迫、又受恭親王封號爲黑龍江將軍、遂在日軍槍尖之下、偕日本政客黃源等率部向卜奎進發、

◎哈爾濱十六日日聯社電、張海鵬軍今晨入齊齊哈爾城時、與黑龍江軍衝突、正在猛烈交戰中、

◎哈爾濱十六日日聯社電、張海鵬之先鋒隊、正將入齊齊哈爾城時、黑龍江軍將該處一帶鐵橋炸燬、張軍即開始戰鬬、聞十四日萬福麟任命黑河警備司令馬占山代黑龍江政府主席、故該方面戰事極激烈、

◎哈爾濱十六日日聯社電、齊齊哈爾方面形勢切迫、在該處之日僑三十九名、已於今晨遷移來哈、留在該處者僅清水領事與館員等

◎天津十六日電、陳興亞十六日晚過津赴灤州、據談、張海鵬係血性男兒、伊曾對余言、我不懂甚麼、只不抵抗、日軍如敢來、我就打他、近日報載張變態、想係被日人威脅、有不得已苦衷也云云、

◎北平十六日電、張海鵬受日指使、進攻黑龍江省城、黑當局恐避日方、遂退出、萬福麟太夫人以下、均抵哈爾濱、馬占山率部退到距哈爾濱一百里地方、齊齊哈爾有爲張逆部佔領訊、

◎北平十六日電、十六日萬福麟談話、據報、馬占山已由黑河起程、向黑龍江省垣進發、現已進至距江垣數十里某地、張海鵬部有兵四團、內多胡匪、此次受日人接濟步槍六千枝、故突變、目下黑垣頗感不安、

◎北平十六日電、萬福麟接黑省無線電、十六日晨、馬占山抵卜奎、張海鵬軍尙未入省垣、

◎北平十六日電、副部接黑省署參長謝珂電、謂十五日下午一時、日機由洮南出發、旋向泰來投二彈後、到省垣天空盤旋數週而去、

◎瀋陽十六日路透電、瀋陽蘇俄領事露吞、謂現傳蒙古獨立運動及張海鵬與黑龍江萬福麟之軍交戰消息、傳之過甚其詞、按張近宣布獨立、由洮南進兵齊齊哈爾、致齊齊哈爾等處之居民均逃往哈爾濱、俄領事又否認俄軍在滿洲邊界動員之各項謠言、且謂俄國不欲干涉此次滿洲爭端云、

◎北平十六日電、張仙濤(即海鵬)將築營工約三千餘、編爲隊伍、張自稱蒙疆司令、

通遼擊退蒙匪 日飛機助蒙匪作戰

張樹森報告

◎北平十六日電、張學良今日接彰武縣張樹森旅長寒(十四)電稱、據王團長電告蒙匪企圖與安事、職於元(十三)晚即接到確報、當即協同公安隊嚴密布置、並將鐵道拆斷、寒早六時、蒙匪五百餘名、由包統領領率、自縣東部襲入、公安隊不支、職親率所部、奮力迎戰、非戰四小時、吾官兵異常奮勇、將蒙匪擊退、計斃匪二百餘名、獲槍數十支、我第一連連長辱悟順陣亡、士兵不詳、刻已飭一四兩連跟蹤追擊餘匪、在通遼附近搜索中、職已決心與此醜虜週旋、惟當戰鬬之際、日飛機六架參加、並投炸彈、顯係與匪合作、深恨此後蒙匪再舉、夾雜日軍、請示遵行等情、職已嚴飭該團痛剿、惟對夾雜日軍究應如何應付、懇乞鈞示遵行、再打通路沿線蒙匪蜂起、擬增厚實力、以資痛剿、懇飭撥鐵甲車一輛、歸職旅指揮云、

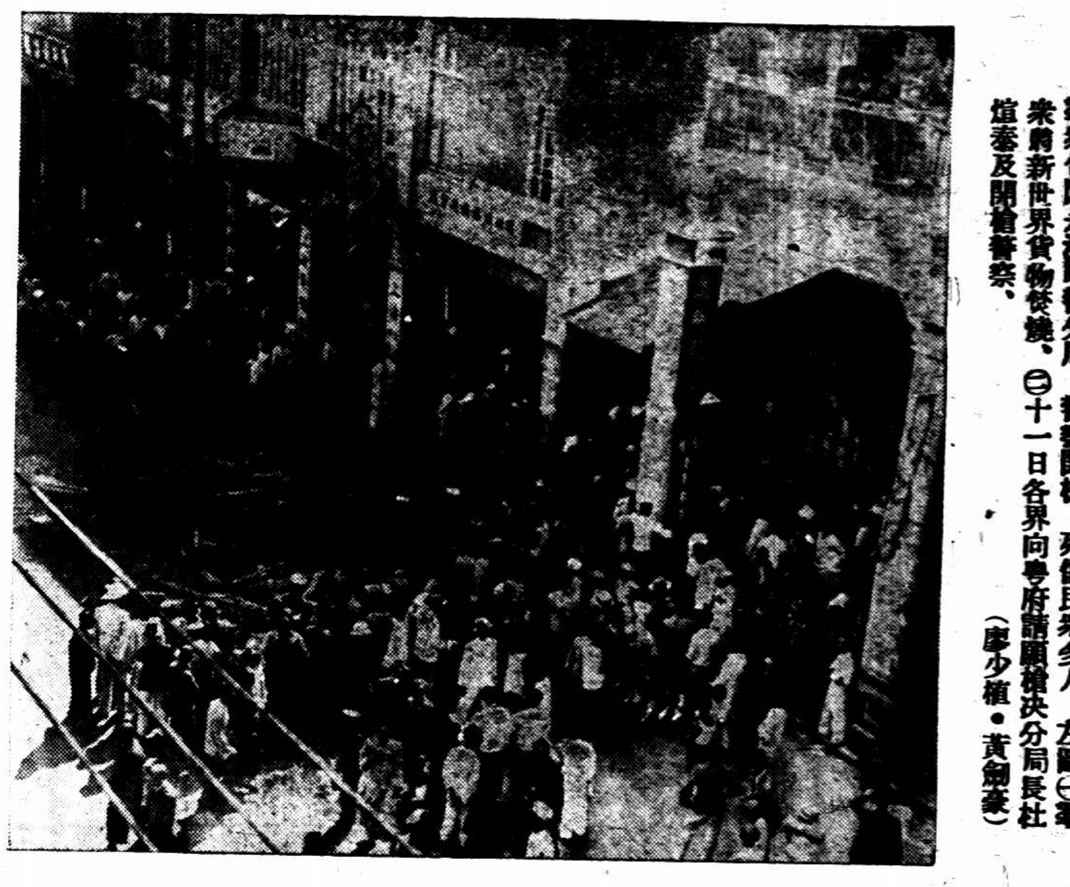

雙十節夜間、廣州各界救亡會至新世界查貨、與警察發生衝突、羣衆包圍永漢路警分局、警察開槍、死傷民衆多人、左圖(一)羣衆將新世界貨物焚燒、(二)十一日各界向粵府請願槍決分局長杜煊泰及開槍警察、(廖少植・黃劍豪)

本莊欲蠻幹到底

◎北平十六日電、日軍本莊司令、十五日在瀋召重要軍官議、決聯名電請南陸相再呈日政府退出國聯、並主對華強硬宣戰、

北寧路車不見到 關外交通情況不明

◎北平十六日電、路訊、十六日晨十時應抵平之北寧客車、截至申刻止、尙未抵山海關、打虎山以東交通情況不明、

◎北平十六日電、駐秦皇島與山海關日軍、逐日搭北寧路車往來換防、乘客極感不安、

日對國聯 誑稱日軍已有撤退

◎日內瓦十五日國民社電、英外相李定今日要求日代表芳澤解釋日本軍用飛機轟炸打虎山及溝帮子之舉動、芳澤答復時、即出東京來電誦讀如下、日軍用飛機偵察打虎山溝帮子時、日機曾遭華軍射擊、日航空員二人受傷後、始擲炸彈云、芳澤並於今日通知理事會、謂日軍在瀋陽維持秩序、漸見有效、且謂瀋陽日本軍事當局、已決定將城內警務交中國警察担任、日軍第七十七團司令部已移入南滿鐵路區域、日軍第七十八團司令部已從城內遷往瀋陽兵工廠、故日軍已有一千八百人撤退至南滿鐵路區域、芳澤並告理事會、謂日巡艦天龍號已到滬、陸戰隊亦已登岸、分駐各營、芳澤旋將上海九江汕頭廣州重慶反日運動增强之報告提交理事、

東京長崎僑胞返國

◎南京十六日電、東京十五日電、東京及長崎華僑與學生共二百八十餘名、已乘上海丸返國、

殺人以炸彈與機關鎗 有以異乎 炸錦州受國際責問 航空軍從緩開來

◎東京十六日路透電、內閣今日決議、準備開往中國之空軍第一支隊旗艦示伯號及第二驅逐艦隊應駛回橫須賀軍港、又待令開往揚子江之巡洋艦二艘、亦將由佐世保駛回橫須賀、參謀總長金谷昨已命駐滿洲日軍司令本莊將所有戰鬬飛機遣回朝鮮平壤、駐朝鮮日軍司令林氏將派偵察飛機一隊赴瀋陽以代之、此舉蓋欲免除外國發生誤會、轟炸錦州之舉、雖屬出於自衛、但因適以戰鬬飛機供偵察之用時發生此舉、致引起外國不良之印象、據軍界聲稱、今派往滿洲之偵察飛機、將不攜炸彈、僅攜機關槍、戰鬬時、實力較小、

廣州發生慘案 警局前與新世界前 民衆死傷纍纍 陳慶雲引咎辭職警分局長扣留 民衆舉行大請願

廣州通訊、本年國慶日、適値暴日侵佔東北國難方殷之際、故廣州各界民衆、於舉行慶祝之餘、積極爲抗日之運動、永漢馬路、有一新世界洋貨店、公安局永漢分局長杜煊泰爲其重要股東之一、現因東省事件、粵省厲行對日經濟絕交、新世界以杜之關係、仍復獨自買賣、國慶日下午七時、有傷兵一人、到店購物、發見係屬日貨、倡言請該店檢出焚燬、店伴大言欺人、遂致發生衝突、時有學生抗日演講隊路經其地、激於愛國熱忱、與之力爭、已而人愈衆多、羣情益憤、站崗警察以爲發生事故、馳至視察、店伴復乘時指爲搶刧、使警將該傷兵帶局理論、於是羣衆大憤、向警責難、警即鳴槍示威、强將傷兵拘返永漢分局、控以搶掠及擾亂秩序之罪、傷兵帶局後、羣衆誤以被拘者爲學生、立向中大抗日會報告、該會即派代表到局請予釋放、始悉並非學生、乃提出責問、謂不應干涉愛國運動、請即釋放被拘之人、並向民衆道歉、幾經交涉、卒無結果、時羣衆愈聚愈多、重重將局圍困、一般激烈份子、復將門前各物搗毀一空、並用石向局內亂擲、同時局內員警亦以瓦石還擲羣衆、當時中大抗日會代表見此情形、即電省會公安局長陳慶雲、請其令局不可開槍、陳亦數次電話到局、均以無論如何、不可開槍爲辭、詎歷時約十餘分點之久、而民衆應聲傷斃者、竟達五六十人、惟當分局圍困時、一部羣衆即到新世界店檢舉日貨、擲街焚燬、故警察將局前羣衆擊散後、又復向新世界方面之羣衆掃射、死傷亦衆、掃射之後、又復大肆拘捕、被拘者百數十人、直至大帮保安隊及憲兵開到、將警察繳械、方始罷休、當場被擊斃者爲數聞約二十餘人、現所得知者僅一部耳、其姓名如下、姚國楨(中大地理學系學生)、曾紀倫(中大工科學生)、王德應(中大學生)、馬秀山(雪松)(珠江學校學生)、陳甄露清(亞洲通訊社記者)呂兆榮(市民)、陳蘇(工人)、李丙渠(南京中學生)、王信(消防隊工人)、劉訪(工人)、梁佩文(市民)、霍惠珍(女)(海珠旅店十七號)、郭墀源(軍人)(中山人)、招國强(軍人)(茂名人)敖釗(軍人)(陽江人)、何俊元(軍人)(惠陽人)、徐强(南洋洋服店伴)、許約之(省立女中職員)、蔡道生(第一軍職員)、至十一日晨、各界民衆約五六千人、齊赴粵府請願、沿途高呼槍決[illegible]泰及永漢分局警察等口號、並將遇害者血衣七八件、用竹揭示、見者無不淚下、抵府之後、由學界報界機器工會三團各舉代表數人、入內謁見、當時提出要求五項、(一)懲辦公安局長陳慶雲、(二)槍決永漢分局長杜煊泰、(三)開槍警察一律處以死刑、(四)撫恤被難同胞、(五)嗣後不得制止民衆運動、汪精衛孫科蕭佛成鄧澤如陳濟棠等均親出接見、爭論竟日、答覆(一)公安局長陳慶雲已引咎辭職、(二)杜煊泰在兩日內組特別法庭裁判、(三)撫恤被難民衆、(四)保障以後民衆運動、應即提出杜煊泰等當衆槍斃、但民衆方面以組法庭事萬不足以平衆憤、各委以殺人須經法律手續、堅持原議、現特別法庭組織條例經已公佈、定於十二日在中山紀念堂內開始審查、其條例內容、第一條、本月十日廣州市永漢路民衆與永漢分局警察衝突、傷斃人命一案、依本條例組織特別法庭審判之、第二條、特別法庭由左列各機關選派審判員組成之、(一)廣東省政府一人、(二)廣州市政府一人、(三)第一集團軍總司令部軍法處一人、(四)廣東高等法院二人、第三條、特別法庭由審判員互推一人爲審判長、第四條、特別法庭審理本案得選任陪審員六人陪審、陪審程序及陪審員之選任另定之、第五條、特別法庭應公開審判、第六條、特別法庭審理本案程序除有特別情形外、適用普通刑法及刑事訴訟法之規定、粵府旋發表文告、十月十日晚六時許、廣州市永漢路不幸發生羣衆與分局警察衝突情事、釀成慘案、至可痛心、廣東省會公安局長陳慶雲、已引咎辭職、并將永漢分局長杜煊泰等扣留聽候查辦、事關傷斃民命、情形重大、應即由廣東省政府廣州市政府共同組織特別法庭、即日審訊、以彰國法云、

◎東京十六日路透電、首相若槻[illegible]國聯請美國參加討論之意見、謂國聯努力和平、令人感激、惟請非會員參加行政會討論之提議、實無前例、且國聯會章中亦無一條規定此節、故日本政府對於大多數贊成之決議、是否合法、至抱疑意云云、聞日政府今夜將以訓令致芳澤、請國聯再審愼研究請美參加討論之決議、蓋視此特與國聯會章相抵觸、且大有損於國聯全部結構也、外務省發言人評論國聯之決議、謂日本對於此事、今有兩途、一爲就手續點力爭應有全體一致之同意、一爲同意於美國之參加、惟須有美國純以旁聽員資格參加之諒解云、內閣現方開會討論將駐美大使出淵電請東京可否重行考慮其態度之建議列入致芳澤訓令之中、

要穩快的汽車
問電話九萬零九百十號
浙江路小花園
有利汽車行
價目公道 開車誠實

日人勒逼劉鶴齡

◎北平十六日電、遼農礦廳長劉鶴齡、被日人捕去、强令劉簽字東北礦產歸日辦理、是否已簽、尙未悉、

美使館員赴瀋

◎北平十六日電、美使館員、奉美政府令赴瀋調查、十六日離平前往、

日發表聲明書 反對美國參加 要求理事會再考慮

◎東京十六電、關於聯盟理事會可決美國代表出席理事會問題、幣原外相求得若槻首相諒解之後、於本日午後五時以外務當局意見之形式、發表左列之聲明書、日本政府深知美國政府努力於世界和平而無絲毫疑念、惟國際聯盟中參加非聯盟國之代表、非但無例可援、且與聯盟規約亦相背謬、理事會之邀請美國參加一事、足以變更理事會構成之原則、而又抵觸於聯盟規約、今理事會之邀請美國加入、僅認爲手續上之問題、以此理由而成可決、實有重大疑義、日本政府對右述諸點、不得不求理事會加以深切之考慮云、

◎東京十六日電通電、聯盟理事會可決美國代表出席之公電、外務省於今日正午接到、永井次官即刻攜帶公電赴首相官邸、報告閣議出席中之幣原外相、外務省對此事作下列之意見、(一)聯盟理事會對美國代表之出席、認爲手續上之問題、此乃關係於聯盟規約之構成即憲法上的重大錯誤、(一)依法理上之根據、日本始終加以反對、(一)聯盟忽視規約爲聯盟冒瀆自己之神聖、(一)聯盟會以此機會勸誘美國加入、實爲一種越權行爲、日本以上述三條爲理由、對美國之出席、始終反對、並要求其撤消可決案、倘理事會對日本反對置之不理、日本將脫離聯盟理事會、以示決意、

華芳牌香烟
妙不可言

妙

近世防癆藥
唐拾義
久咳丸

國聯行政會 決送美國請書

（續第二張第五版）

已一致通過將一切文件轉告美國故也、德代表墨蒂厄士稱、理事會此時須由言語而轉入動作、時至今日、皆知中日危局並非因於一隅之問題、如發生戰爭、全世界將同受其殃、敢請中國與日本鑒於歐戰覆轍、勿堅持其主張、吾人必須放棄舊時代之方法而解決此爭端、開一智慧與忍耐之先例、意外相格蘭弟與南斯拉代表福的極、俱贊成波蘭代表之保留主張、並贊成將理事會原來決議商諸美國、因其未得一致同意也、但宣稱、渠輩皆深信美國在此時列席於理事會、於中國及日本均有大利益、挪威代表白洛德蘭亦贊成波蘭之保留主張、於是中國施總代表乃起請理事會以最迅速之行動解決中日滿案爭執、渠完全遵守凱洛格公約原則、中國將受僅用和平方法解決爭端之義務所約束、按國聯理事會成立十二年來、此次日本之投反對票、倘爲第一次反對票、蓋日表決時皆一致通過、否則不投票以免不能一致、故昨日之表決情形、應加以非常重視也、當中國代表致辭畢、西班牙代表麥達利亞加起稱、國聯理事會爲全世界使用道德力量之唯一工具、當此國聯絕續存亡最嚴重之時、美國之道德力量、實爲必不可少者、吾輩此時必須有最迅速之行動、不能以法律辯論虛擲光陰、最後白里安於結束會議時、撮述本日經過、謂理事會今雖有法律之爭點、仍決意解決中日滿洲之糾紛、各理事皆欲於最短時間解決此事、俾可完成吾輩之責任、即在此時吾輩心中亦無一刻不注念此根本爭執、決不能聽任此糾紛繼續不決、釀成戰爭、在理事會中每造皆有熱烈保衛其權利之權、國聯會章授我詳盡討論此項權利之時間、祗須勿空耗光陰可矣、白氏又允日代表要求、將日本反對美國之辯論與文件悉予發表、現理事會定於星期六晚六時續開全體會議、討論滿案、

◎日內瓦十六日國民社電、理事會主席法外長白里安、於今日全體大會之後、立即電致華盛頓、邀請美國列席理事會、討論中日滿洲危局、內稱此項邀請書、經理事會通過、當理事會討論中日滿洲糾紛時、曾表示意見、以爲該案牽涉凱洛格公約、與國聯會章、凱洛格公約第二款、既規定國際爭執、僅能和平解定、故此項意見深爲正當、美國爲用和平方法解決爭端之一份子、亦爲最先發字凱洛格公約之一國、故美國可謂對於獲得和平解決爭執上尤特別注意者也、日下已至所有簽字國調和爭端之善意與志願、必須表示之時、吾輩決意保持和平、以此爲國聯之基礎、吾輩歡迎德代表墨蒂厄士之名論、倘國聯成立於歐戰之前、使各方得列席一桌從長討論、必可免遭巨禍、今既有此機關、各人必須求其成功於來日、吾輩必須表示眞實行動等語、當理事會通過此邀請書後遂休會、至日代表仍表示反對、現理事會定於今夜六時重開、國聯中人、皆希望美代表吉白爾居時能參加會議云、

廣州各校復課

◎香港十六日電、各校十六日已完全復課、學生抗日會、擬遷出中大校外、因各界抗日會均奉令撤銷、以後一切民衆運動、須得市黨部令、方准舉行、

◎香港十六日電、高法院十六日下午派四檢察官勘永漢分局門首、

張繼等赴港 汪精衛等今日首途

◎香港十六日電、張繼蔡元培十六日下午三時、偕伍朝樞、傅秉常、乘車赴港、汪精衛、孫科、李文範等、十七日始首途、定十八日乘孫地搭總統輪北上、陳策亦擬偕行、

◎南京十六日電、中央令勵志社趕修房屋、備粵委來京居住、

德國 三〇三 白濁丸

ANTI-GONORRHOICUM 303
Fol bucco. Santalsalicyl. Fol. Matico Red Kawa. Forming 3prs.
Every 2hours 1 Pill with mouthful water (6 Pills daily)

德國著名白濁斷根靈效聖藥

考白濁與淋病之起源皆由性交時染毒所致凡通商大埠傳染尤易而患者亦較多現市上所售白濁藥品汗牛充棟但靈驗者則幾如鳳毛麟角選擇不愼貽害實多

惟三〇三白濁丸配製新異功効偉大確有減菌消腫止痛之功止濁清淋之效且能斷絕根株永不復發可稱現代效力最大之五淋白濁聖藥患斯疾者盍一試之

本公司現擬推廣起見招請外埠經理如願意者請投函本公司西藥部

◀經售處▶
永安公司 先施公司 中法 中西 中英 五洲
大陸 大華 華英 集成 濟華堂
利濟 南洋 華美 華洋 國民
公達 華德 科達 天濟 寶華
有興（天潼路）

總經理 元昌公司 上海福州路九號

國立暨南大學通告

本校近來因努力抗日救國運動校課時間曾經變更現經校務會議議決自本星期一（十二日）起大中學部一律恢復常態照常上課惟查有少數學生因請假離校未及週知者特此通告仰即立刻返校上課以重學業倘逾下星期一（十月十九日）仍不返校銷假即以休學論仰各週知此告

五洲藥房 地球牌 新鮮牛痘苗應市

本藥房發行地球牌牛痘苗已經衛生局檢定合格凡醫界及慈善機關放心購用保證可出百發百中絕無流弊倘有不靈包退回換批價每打五角毫批格外從廉

五洲藥房謹啓

總公司 上海四馬路
支店 本埠及各埠均有分設

張澹如啟事

月之十五日爲小兒藕舫授室國難方殷嘉禮從簡廼蒙 睿愛既之寵錫更 車騎之蒞臨 厚賚有加拜嘉無既至慚簡慢深抱歉忱更以鑑五十賤誕重貺 榮施務助災賑念德業之未修愧增馬齒樂 仁風之溥及廣濟鴻嗷特至月底彙齊送交賑會再行登報道謝外謹先申謝

日夜銀行 大世界 存款遊覽部 儲蓄人

●緊要● 茲由 顏魯卿律師

通知江蘇高等法院第三分院定於本月二十日下午一時開庭訊問 [illegible]

鹽業 金城 中南 大陸 銀行儲蓄會招考工程練習助員廣告

資格 高中以上土木專科畢業或有同等學力者

報名 十月三十日以前上午九時至十二時隨帶文憑或服務證明書親到上海四川路六十九號本會路遠者得開具詳細履歷連同文憑或服務證明書函寄本會

考期 十一月二日上午九時起

考試科目 國文英文建築工程繪圖（隨帶儀器）口試體格檢驗

待遇 每月薪水約五十元酌給車費並供膳宿

任務 錄取者須具妥保後担任建築工程之監工及其他事務

國民政府警衛軍馮故軍長治喪處啟事

馮故軍長軼裴上將塋地業已卜築於本京中山門外麒麟之大山崗諏定十月十八日巳時安葬問十七日上午八時至十二時爲各機關團體公祭時間下午十二時至四時爲個人祭奠時間十八日上午六時靈櫬由四象橋邀貴井兩廣賓館發引謹此奉聞

恕訃不週

先考陸軍上將一等寶鼎勳章國民政府警衛軍長軼裴府君於民國二十年六月二十四日未時因病逝世享年四十歲不孝等隨侍在側親視含殮遵禮成服謹涓十月十七日在南京四象橋兩廣賓館治喪處領帖十八日扶柩安葬於南京中山門外麒麟鎮大山崗哀此訃

聞

承慈侍下 孤子馮遂 稽顙 泣叩

孤女 惠端

中法儲蓄會

十月份第一五七次獎碼通告

特獎第八八八五號 北平 獎洋一萬元

頭獎 一三四九 上海、二九七八 上海、三二二九 上海、四一一一 北平、八三二一 哈爾濱、一〇九五四 北平、一五一四一 上海

二獎 〇三四六、四六〇二、五三九〇、七九二九、八五六八、一二〇五六、一二〇七六

三獎 一一七三、二〇三二、二八六八、四八〇五、一〇七一六、一二二三九、一五二〇〇

四獎 三六八四、六〇九一、六一五二、一〇五四二、一一九〇二、一四五一七、一四六九八

五獎 二六八五、四〇四二、五七四二、六二一二、八〇八六、八六六一、一一五四〇

小獎（六）

號碼有錯當以號單爲憑

江浙商業儲蓄銀行籌備處啟事

本銀行已由吳寄塵吳啟鼎吳蘊齋陳健庵張嘯林杜月笙徐新六劉吉生錢伊才張叔馴徐寄廎林康侯徐夢[illegible]俞佐庭葉扶霄周文瑞洪苓西等發起按照公司法發起設立之規定認足股額國幣二百萬元並已繳足二分之一股款計國幣伍十萬元在四川路四十八號設處籌備除分呈部局登記外特此公告

商品調查叢刊 第二編

棉 出版

上海商業儲蓄銀行調查部編

全書分八章關於上海棉市調查詳盡舉凡棉之種類供需價格運輸交易以及棉業之歷史組織金融等項無不縷細敘述末附各種調查表格及長期統計尤爲難得之資料一册實價大洋五角本刊第一編米一册實價大洋四角

發售處 上海寧波路上海商業儲蓄銀行信託部 寄售處 上海四馬路黎明書局

上海市抗日救國會執行委員會公告 第十號

◉向商店實施檢查日貨辦法

依據十月九日本會第五次執行委員會議決各區檢查所向各店實施檢查日貨具體辦法茲公佈之㈠各區檢查所派員向各商店檢查日貨應會同各該同業公會日貨檢查組人員辦理之㈡各同業公會已成立日貨檢查組者應於本月二十三日以前向本會檢查部登記㈢各同業公會未成立日貨檢查組者限於本月二十三日以前成立並向本會檢查部登記㈣各同業公會逾限仍不成立日貨檢查組者本會各區檢查所得單獨派員檢查㈤本會檢查員及各同業公會檢查員因鑒別日貨發生爭議時若由各該同業公會主席或常務委員三人以上具函證明確非日貨得暫准不予扣留封存原處並由本會檢取樣子請專家審查如查係日貨各該同業公會主席或常務委員三人以上應與貨主同負責任等語即希 全市各同業公會各商店一體查照辦理爲要

●注意 本會檢查調查偵察各員均佩有（抗日救國會）三角式徽章及黏有本人照相之職員證如來敝店檢查可先向索驗此項證以杜假冒

胡漢民表示 對日應確定堅强之原則！

和平會議內容必須屆時方可明白

昨日造訪胡漢民者、有各大學學生、抗日救國會代表七人、市黨部執監委員潘公展等六人、暨丁超五・張岳軍・譚常愷・謝仲復・謝復初・喬義生・王祺・林煥庭、市教育界、救國聯合會、趙侶青・鄭通和・胡庶華・王孝英・楊衛玉・黎照寰等、胡因操勞過久、多未作長談、晚七時則在孫宅宴客、被邀者爲王柏齡・張岳軍・陳銘樞・褚民誼・王曉籟・葉惠鈞・錢新之・許金源等八人、記者曾謁胡氏、承答數項如下、

●●●對日方針 （答）對日外交之詳細應付辦法、此時尙未便多談、惟余個人所見有可爲告者、即我人之對日外交、應確定一堅强之原則、即絕對不屈伏於任何暴力之下、與「絕對不能喪失國家之權利」是也、故此時全國上下爲保障國家獨立、民族生存計、實不能不抱有拚命之决心與準備、更有一點可附帶提及者、即近來反對所謂直接交涉之聲浪甚囂塵上、實則所謂直接交涉一名辭、應有相當之限度、現在所謂反對直接交涉或祇指對談判等之構成而言、至於我國在未與日本斷絕邦交以前、兩國直接交涉在事實上自不能盡無、如近頃之催促日本撤兵、與抗議錦州事件等等、

●●●統一會議 余到滬後、即電促在粵各委員來滬、至和平統一會議開會日期、須俟各方委員到滬後方能決定、會議內容、亦當俟會議時方可明瞭、

●●●學生運動 （答）上海學生過去參加各種救國運動、極有優良成績、當此國難臨頭之際、自應本「爲民前鋒」之精神、繼續努力、惟所謂運動、應多多注意於「力」的準備、毋專作「氣」的發洩、應「氣」僅能鼓動於一時、而「力」則能維持於永久、故極望上海學生諸君能努力養成有組織有系統的力量、爲外交後盾、

各大學學生救國會昨推大夏楊智・中公何畏元・法學院張壽松・商船徐世鈞・夏鎮華・暨南王□等代表、晉謁胡漢民氏、請胡氏告各代表㈠對日方針（大致如前）㈡以後黨政、宜顧事實而不重對人、㈢學生須做有組織有系統有辦法之救國運動、避免浮泛、㈣約期演講因精神不佳不能勝任、

定時會客

胡氏因精神欠佳、訪謁又衆多、昨特規定會客時間、上午九時至十時三十分、下午三時三十分至五時、非在會客時間、概不如見、

胡氏旬日由鐵道部醫官鄧眞德診視服藥、間以孫科行將來滬、現住莫利愛路十號孫宅、必須應用、現已另覓房屋、準備移居、

汪精衛電告

預計二十日到上海

偕孫科等先行北來

新時社記者昨訪顧孟餘於其私邸、詢以和平消息、顧氏午膳後、曾有一電致汪精衛、昨晨汪氏電滬、十八日自港來滬、孫（哲生）・陳（友仁）・林（森）・李（文範）・伍（梯雲）五人同來云云、預計二十日可以抵滬、將來和平會議重要一點、即在政治組織之變更、因現在之癥結、在政治不能上軌道、故或須更變組織、使臻完美、然後方能聯內對外、至其餘須討論者亦頗多、

顧氏最後又謂外傳和平會議開後、將主席主軍事、而展堂主政治、汪精衛主黨務、此實不確、因渠如是言、則此次會議、等於各要人之分贓、夫此次開和平統一會議、乃爲整個的國家着想、擬由會議中討論得一整個的政府團結、而决非各巨頭分配職權之會議、又昨報載粵方出席會議之代表十二人、顧孟餘亦其中一份子、據顧表示

勸勉我學生 養「力」毋洩「氣」

公開演講實在因病未能

本人尙未接得粵方通知、

新聲社消息、粵中各委已有電到滬、致陳銘樞吳鐵城等報告、即日推舉汪精衛・孫科・伍朝樞・李文範四人、偕同張繼・蔡元培先行來滬、洽商和平統一初步辦法、汪等由港乘美輪麥遜總統號起程、約於二十日抵滬、其餘留粵各中委、俟汪等在滬商有頭緒、再行續來、外傳統一會議、將由第一二三屆中委同行出席之說、完全不確、

京滬衛戍司令 陳銘樞十九就職

警備司令部人員不主更動

新任京滬衛戍總司令長官兼代淞滬警備司令陳銘樞氏、定下星期一（十九日）接事、聞陳對龍華警備司令部舊有人員、不主更動、以資熟手、（遠東社）

亡國底悲哀

北四川路上先感到

雖然我同胞 充滿着和平奮鬥精神

但是……獸類……

……一切切……令人……

（啟）

時報體育消息月來頗見沉悶、蓋大學生多從事於抗日工作、無心爲此緩不濟急之運動、記者刺激過深、神經亦如野馬狂奔、飲食睡眠、都成變態、前晚又不願睡、見黑龍江失守而狂笑、清晨忽由先施公司出發、坐電車到赫德路、再由赫德路折回、坐至公園靶子場、如是者凡八次之多、車資超過元半、自己亦莫明其妙、

……早七多……中西男女學生、及紳士工人、每至一站等車上、十八人中已有七人在匆匆讀報、充滿歎息憤懣、無論識與不識、均能交頭接耳大談其牢騷、鮮血一般的標題、深深地鐫在民衆心版上、遇新聲通信社記者干硒勛君、談及張學良君尙有興打高爾夫球、頗覺滑稽突梯、唉、現在盡是阿斗、連哭祖廟的四太子也沒有了、

……車行至……北四川路、記者覺得滿眼悽慘、然西線平靜無戰事、尙見太平、連日日本浪人撕標語甚囂塵上、但馬路上大小商店、窗樹裏反日標語依然貼出、不怕撕、不怕打、充滿了力量、充滿了和平奮鬥的精神、出人意表以外、……

……跳舞會場……穿透了紅燈洋樓、碧眼兒正在摟着東洋舞女在狂笑、這是罪惡的北四川路、記者晚上十點鐘左右、心血來潮、又游散到這裏、從老靶子路過去、就在華盛頓康白林咖啡店那一帶、我們窮苦的同胞、或洋裝的學生竟十個一羣、二十個一堆的聚集在街頭、臉上盡是憤怒的表情、那些赤手空拳的厨子、工友、正在握拳透爪、含垢忍辱在立觀動靜、國雖沒有亡、而咖啡店的侍女、討飯的癟三、已感到亡國的悲哀、他們全有寧爲玉碎的意思、問他爲什麼？他說你看：於是十個一隊的矮子兵在大踏步的來回巡邏着、眼睛迸着賊光、如狼之狩兎、那麼矮、那麼兇、令人懷疑、這不是中國的地方、這些矮兵看見一羣羣同胞、敢怒而不敢言的在守候着他、氣得三尸暴跳、突然、一個賊頭、唉、那殘忍的樣子、令人想像到這不是人類中應有的現象、……立刻向人羣裏衝去、同胞手無寸鐵、只好逃、追到弄堂、還算好、兩記鍋貼、同胞逃的逃、在黑暗的四壁回響出悲壯的扎聲、矮子兵依然在耀武揚威一隊隊從華人羣裏閃過去、

……中國巡捕……自知毫無權力、左右沒法想、勸民衆容忍、請他們安睡、這時犧牲不値得、我們全是無槍階級呀、他們有的在怒目相向、有的充滿好奇心、驅之不散、記者亦以好言勸慰、說是養吾浩然之氣、現在只好忍垢忍辱、將來全國一致、總有報復一天、那時大家都從軍去、於是脫下記者的氈帽、因赫然一和尙頭也、羣衆聚而諦聽、頗爲感動、

……北四川路……密布着便衣西探、至晚十二時猶形勢嚴重、記者强請某西探日、如此下去、殊覺危險、答曰、如覺危險、君請回家安睡、我乃告以報館報告員、彼日然即回家報告尊妻可矣、噫、是何言、乃出諸自以爲文明人之口中、

……時中國……公學生四偕一女子在候車返靜安寺、亦勸羣衆散去、皆有投軍意、女亦婉孌、願充看護婦、同車而歸、車中四男一女因悲觀過甚轉抱樂觀、嘻嘻哈哈、既見記者獨坐一隅、滿面英雄怒火、則又不安、女士不安、出人意外、竟移坐我旁、作星相家之相面、因係陌生、無從啓齒、終斯行、默無一言、既抵先施公司、記者下車、向五人行一悲壯之軍禮而別、

胡也頻

記

（沈從文作）

（十二）

版權保留 不准轉載

只僅僅爲了想作一點使自己盡力使別人快樂的工作而存在。我們願意有機會顯示我們的整個精力，給那此對我們感到好意的讀者，所以才只想有一個刊物給我們處置。但是，這個刊物祇能在我們幾個人想像裏產生，同時也就在想像裏夭折，因爲生活情形不能讓我們實現任何計劃，一般積習支配到我們的生活，所以不久之後，我們對於創作也不再繼續，沒有多少興味了。

▽▽▽▽

那時正是語絲趣味支配到北方文學空氣的時期，許多人的名字，以各種方便因緣，都成爲各樣刊物上時髦的名字。我們對這個時代是無法攀援的。我們只能欣賞這類人的作品，卻無法把作品送到任何一個大刊物上去給人家注意的。我記到那時節我寫了一篇文章，記海軍學生，因爲另一個人的方便，給我輾帶到語絲的周作人先生處去，這文章登載出來時節，海軍學生拿了一份語絲跑去告我，看到那文章的題目，感動得使我只想抱了我的朋友哭泣。想想那個可憐可笑的情形，到現在，使我同任何一個年青朋友，皆感到萬分親密的必需了。我明白那些初次拿了一點文章給世人見面時的覥覥處，我明白那個最謙卑的感情，同時還明白另外許多年青人的事情，我願意同一切凡在沉默下努力的朋友握手了。但是，我還願意給他們以一種「自信」的機會，每一個在井中向羣星望着的人，他們都得有一種自信。一切生活的向上，是從自信上打下基礎的。我因爲一種伴隨着生活而來的弱點，缺少這個，永遠在一種悲劇裏過着日子。我的文學成就是無意中一手撈着的，我永遠疑惑我撈到手的並不是我最相宜事物。我永遠以爲我還可以做一點別的事業。我永遠以爲自己做到的都不對，那些我還沒有抓過一把的，卻在那里等待我去着手。我的反復的自省，把我常常陷到一些泥淖裏去，瑣碎的注意，又常常蠶食到我的生命。我所希望的一種性格，就恰恰同我現成這種性格相反。

至於那個海軍學生，卻與我完全不同了。他是一個有自信的人。他的自信在另外一些人看來，用「剛愎」或「固執」作爲性格的解釋，都不至於相失太遠。但這性格顯然是一個男子必需的性格，在愛情上或事業上，都依賴到這一種性格，才能有驚人特出的奇景。這種性格在這個海軍學生一方面，因爲她的存在，

北四川路

兩同胞 爲國流血

保護無力 抗議無效

將□聽日人橫行乎？

日浪人前晚第三次在北四川路撕毀標語、將我愛國志士馬阿四毆傷、現尙留於醫院、因腦部受損、經醫生施救後仍未脫離險境、並悉前晚尙有一同胞名秦永福、（廿歲甯波人在北四川路虬江路崇業里祥豐洋貨號任職員）在老靶子路地方、被日浪人用棍擊傷頭顱、流血殊多、生命亦極危險、當時經同事聞訊救護回店、昨日亦送醫院療治、

關於日人一再挑釁事、張市長昨當日本村井總領事來訪時、面提抗議、村井亦承認此種行動爲不合、謂肇事日人、業已拘押、並勸告日僑、以後弗再有此類行動、但北四川路華人商舖張貼反日標語甚多、頗易引起日僑衝動、應請市府亦加注意、設法避免足以引起糾紛之機會云云、張市長又答以中國官廳對於民衆之愛國運動、如果發生越軌行爲、無時不在盡力制止、但日僑倘長此尋釁、不嚴加禁阻、則華人爲情感所激、亦難免發生反響、故仍望日領事負責切實制止日本浪人挑釁行動、

日艦天龍丸陸戰隊二百名、亦於昨日（十六日）下午二時登岸、即開赴江灣路駐紮、據讀者報告、北四川路撕標語之日本人乃由日本民政黨派來上海、暗中活動、名謂黑龍會院外團、皆能七段八段之柔道術、以一人可對敵十人之多、不知是否確實、

昨晚十一時半、有日本浪人二十餘、在虹口武昌路一帶撕我商店等所貼標語及宣傳物品、國人勸止之、反被扭毆、以勢孤即逃逸、日人在後追逐、被西捕所阻、拘獲其二、帶入捕房、旋即釋放、

抗日工作

◆各界抗日會檢查科近據密報、日貨線紗、改頭換面、冒充國貨、昨特訓令各分檢查所、注意查扣、

◆各大學抗日救國聯合會幹事會於今日下午一時假少年宣講團開第十六次常會、宣傳部並召集第一次部務會議、昨報所載代表大會、乃係十五次幹事會也、

◆國貨四團體、今日下午二時、在九畝地國貨維持會大禮堂、舉行會議、討論製造國貨原料問題、

◆抗日會昨函東莊洋貨公所、迅將原有市招撤去、即行解散、另謀改組、

◆昨日又有留日學生五十人、搭乘上海丸歸國、二十人係日本成城學校兵營科學生、擬於即晚夜車晉京、至軍政部報到、其餘三十人、暫時分駐各大旅社、

◆靜安寺路經濟抗日救國團成立已近兩週、報名入團者有兩千餘人、外埠如北平天津保定南京無錫等處正在組織分團、不日亦可成立、現該團業已發給各團員團徽一枚、調查錄要國貨食用品、以便團員採用、

◆酒菜館業公會昨日常會、議決通知各會員所有羅餘之日貨一概封存、組織檢查組、從事檢查、

◆無錫中學照常上課、抗日工作、努力進行、如民衆夜校日本研究演講會均相繼成立、而於軍事訓練尤加緊辦理、已由該校經教務主任聘定龍華司令部副官商鳴宣擔任訓練、

◆小西門少年宣講團、定今日下午八時、在該團大禮堂舉行擴大化裝演講、題爲「作我干城」、係述富者犧牲家室、共赴國難、貧者捐棄生命、爲民前鋒、莫不以一致對外爲前提、

◆公餘抗日救國宣講團第一次定滬東各行區、十八日九時以前在外灘公用局輪渡碼頭集合、乘輪出發、如有熱心同志、簡章可向法租界茄勒路義業里三十六號步鳴君函索、

◆特區市民第一區分會連日派員向各會員商店查封日貨、異常努力、昨日繼續查封者、計有南京車行廿箱、大東襪廠六件、綺華公司十三箱、同春祥洋貨號二大捆、大三元酒家六箱、亨得利四箱、榮康西服號一箱、啓昌照相館一件、文明書局一件、南洋藥房一箱、同成昌洋貨號十捆餘、華明照相館二件、寶禾公司一件、南洋襪廠四箱、王榮康西服號一件、華盛頓六箱、九華商店二箱又六件、香亞公司印刷品及玻瓶十七箱、又聞該會原定昨晚截止查封工作、擬以各商店尙有不及整理完全、乃展限至今晚截止、

閩行商界 自動抗日

聲明檢查經過

閩行商界召集各業代表聯席會議、決定組織閩行商界抗日救國會、推出張量齡等十二人爲執行委員、陳鹿君等七人爲監察委員、關內分總務宣傳檢查糾察保管五組、

又閩行商界新協昌汪協昌等大等十一家聯名來函、各報館轉抗日會檢查日貨糾察新聞、即、與事實不符、查本鎮商民、自嘉寶山案發生後、各將現存日貨、一律自動封存、此次抗日檢查隊、來閩檢查日貨、事前既未通知本鎮商會、即督率武裝巡士、分頭向各號檢查、不分國別、均强指爲日貨、悉予扣留、即前已封存之日貨、亦被撕去封條、提交縣民教館、惟敝號等愛國熱忱、未甘後人、突受該檢查隊指鹿爲馬、使商人蒙此無形損失、乃投告商會、要求交涉放還、適該隊以扣貨發生誤會、激動民衆公憤、函約商會代理主席張景雛、面商將扣貨交商會鑒別發還了事、迨檢查隊登車後、民衆見檢查員陳國安、身着日貨洋嗶嘰長衫、要求以身作則、自動將長衫脫除、乃該檢查員揚言如再不散、將開槍射擊、幸在場巡警、能竭力維持、尙無發生軌外動作、特將詳細情形、函希各報賜登、以昭核實爲荷、

電焊工退出日廠

無論老幼 不惜爲人格而犧牲職務

日商日華青田等電焊廠全體工人、昨發宣言、爲國體人格起見、日起無論老幼一致退出、聞其失業者、則由華商電焊業設法安插、一方面要求抗日救國會籌劃救濟、

市商會 發給國貨證明書

防誤扣防假冒惟一辦法

上海市商會、因抗日運動、異常猛烈、委員會議決、發給國貨證明書、業已擬定規則、即日起開始辦理、茲錄通告及規則如下、

▽▽通告 本會近鑒抗日救國、抵制日貨熱烈時期、各界對國貨與非國貨、每因缺乏鑑別能力、致發生誤扣及誤購情事、茲徇各國貨工廠之請求、並爲便利各界認識與免除誤會起見、特發給國貨證明書、凡本埠各國貨工廠、無論爲本會會員或非會員、均得依照本會國貨證明書規則、請求發給、

▽▽規則 ㈠請求發給證明書者、須照左列手續辦理、（甲）請求者如係同業公會會員、得由各該業同業公會備函保證、代爲請求、（乙）請求者如係本會商店會員、得直接具函請求、（丙）請求者如非本會商店會員、又非同業公會會員、亦得直接請求、惟須由本會會員、或殷實國貨廠商備函保證、㈡請求者須報明左列事項、並經本會調查屬實、始得發給證明書、（甲）名、（乙）廠址、（丙）發行所地點、（丁）資本數目、（是否完全國人資本）（戊）經理、（己）技師、（有無外國工人）（庚）出品、（辛）商標、（曾否註册）（壬）原料來路、（須逐項分明）㈢請求者須備具貨樣一份、送交本會商品陳列所陳列、以供衆覽、㈣請求發給證明書者、須繳手續費及應貼之印花稅費、（甲）會員每紙手續費二元、印花稅二角、（乙）非會員每紙手續費十元、印花稅二角、

控告市公安局長

周醫生

爲濫押問題提出約法

地方法院傳詢一過

住居胡家木橋醫生周吉人、近忽在地方法院控告市公安局局長陳希曾瀆職、其稍詞略稱、本人代表榮耀八十戶謀生活、前與老閘戶發生糾紛、公安局卽於十月卅日命第三區三分所將伊拘捕、卽解公安局、並不審問、卽推入拘留所、至本月二日、由第二科訊問後、亦無處分、復命拘押、直至七日始將伊釋放、現在要求法院解釋、凡當事人是否有濫押不解審而被問、並根據約法十是否有濫押卸責情弊、故於昨日傳周單獨到庭、由趙檢察官預審後、命退去、候處分、

張銘廿四赴印度

駐小呂宋總領事張銘、前奉令調任駐印度總領事、決定廿四日偕同夫人周女士、秘書隨從人員余齊和等一行十餘人、乘輪放洋赴印、

「如意膏治愈我之癬瘡」

如意膏係韋廉士藥局發行之潤膚止痛消毒生肌之藥膏久已馳名遐邇爲治療疥瘡濕瘡黃水瘡癬以及一切由寄生蟲蟄伏皮膚而起之外症功能透入皮膚內部將其中所含八種消毒生肌珍品傳致病源除其病根蓋其油料有貫革直入之功而其成分又係選用新鮮藥物中之最佳者故其功効有如是之偉大也山東桓台田家莊永濟醫院於君守泉云「敝人左背患癬搽用如意膏數次即愈効力迅速眞世界第一療膚妙品也」如意膏各藥局均有出售或直向上海江西路四五一號韋廉士醫生藥局購辦

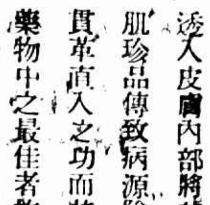

南京路浙江路口 電話九三四九六

中華綢緞商店

秋季大減價 廿五天

●劣貨不買不賣● ●國貨盡量提倡●

綢緞部 國產印花綢每尺七角五分 國產雁林綢每尺一元

正頭部 國產寶嗶嘰每件袍料一元半 國產賽花呢每件袍料一元八角

各部 新到應時貨品如呢帽皮鞋毛線襪羊毛內衫等特別平沽

抵制後 天津華紗通銷

近來滬埠國產棉紗布疋、因抵制關係、供不應求、以是津滬常銷等處之出品、亦多運滬銷售、如天津裕元紗廠所出紗布、向歸來滬、最近亦有運銷、市場不察、有疑其爲非純粹國貨者、日前上海市商會、曾接天津市商會來電、爲之證明、

學界歡迎 誓死抗日戒指

大華貿易公司近感國難日亟、製有銀色戒指「誓死抗日」被指一種其目的欲使全國民衆常佩手上、以留深刻之紀念、自發行以來、購者甚多、本埠學校如民立女中上海女中等各中學生、已紛紛佩帶、致該公司出品有供不應求之勢、浙江總經理已由杭州一朶花担任矣、

寧紹人壽公司 資本收齊

寧紹商輪發起寧紹人壽保險公司、昨假銀行公會舉行成立大會、報告資本總額計國幣廿五萬元、由發起人等全數認足、一次收齊、選定樂振葆王心貫俞佐庭胡孟嘉何養田賀鵬武馮恩陳蓉館朱懋澄袁履登徐寄廎等十一人爲董事、李銘盛丕華兪佐宸五人爲監察、

「四七一一」到大批化粧品

英商興寅洋行經理之「四七一一」化粧品、如聞又有大批到滬、其中有「四七一一」都是佳古龍香水、「四七一一」都是佳香花精、均爲時合上等化粧品、又有「四七一一」頭髮香油及生髮香水等、精製可貴、價値克己、

徵求兩種人才

上海職業指導所消息、㈠某會廣東關辦消費合作社需物色一人、須明白合作辦法、發長期記、月薪三十元、㈡某教育機關需[illegible]一人、月薪三四十元、

來函

逕啓者頃閱本日貴報載被扣日貨內所列諸豐紗廠三十箱大廠商化廠紗三十箱查均係貨近來不知以何因被[illegible]所之扣留業已陳由抗[illegible]明白令知發還在案（[illegible]四及二二一號）[illegible]交還然事屬[illegible]閱敝廠未便置論但[illegible]爲國貨因已無疑[illegible]以明眞相[illegible]

昨晤浙江[illegible]求來滬、另有別事、[illegible]時偽、恐外界不明、有所實體、故特[illegible]另有其人、[illegible]

十三票對一票
日本反對美國參加被否決
國聯決議邀請美國參加討論

◎南京十六日電、日內瓦十五日電、今日下午、行政院會議結果、原則上贊同請美國以視察及旁聽者資格、參加行政院會議、十六日可正式通告美政府、今日開會後、由主席法外長白里、建議、立時通知美國、請參加行政院會議、日方首席代表芳澤反對此議、謂此事不僅爲手續問題、實爲原則問題、英外長李定駁之、謂此事完全係手續問題、在原則上亦當然可以觀察者資格列席行政院會議、此點實毫無疑義、芳澤提議另組法律委員會研究此問題、主席白里安質問日本是否能完全遵守該委員會決議、芳澤未答復此點、於是主席將此問題付表決、全體一致原則上贊同、請美方參加、只有日本一票反對、通知書今日下午準備不及、明日可送出、請美國以觀察及旁聽資格出席行政院會議、有發言權、

◎南京十六日電、日內瓦十五日電、關於國聯邀請美國參加行政院討論中日問題之會議一節、白里安及各會員國均認定㈠此不過爲手續問題、無須一致表决、㈡九月間國聯行政院會議、已將所有決議案寄達美國、是則此次邀請參加、不過方法之變更、於辦法原則並無抵觸、最後舉行表決、與會者十四國、僅芳澤投反對票、遂以十三票對一票通過邀請美國參加、

◎日內瓦十五日路透電、今夜發表公報佈告、今日行政會集會之結果、並稱、在行政會辯論時、有若干會員表示意見、以爲中日間之爭執、不獨與國聯會章義務之執行有關、且亦與美國所發起巴黎非戰公約義務之執行有關云、

◎日內瓦十五日電通電、日本政府之反對美國代表出席國聯理事會、各聯盟關係者無不啞然失笑、因此會場形勢似覺惡化、對芳澤大使之質問、竭力駁斥、幾無餘地、芳澤公使遂以本國回訓爲唯一武器、到底對美國代表之參加表明決不同意、當晚理事會以此事付諸表決、結果以十三票對一票、日本之反對終歸失敗、

日代表竭力反對美國參加
白里安等勸說三小時　芳澤態度頑强
各代表認爲手續問題　無須全體同意

◎日內瓦十五日國民社電、國聯各理事經本日之全體會議、五巨國會議、與私人接洽、對於邀請美國列席一舉、終未能商得日代表同意、不得已、遂於夜間全體會議時投票表決、以十三票對一票通過邀請美代表列席旁聽、日代表芳澤仍遵其政府訓令、投不同意票、按理事會此次否決日人之反對主張、實爲國聯成立以來最嚴峻之舉動、據國聯中人宣稱、全因時局嚴重、不得不出此途、冀得世界各大國一致行動、以厚實力、聞請美代表之列席條件、將以有商榷權爲基礎、即美代表有權自由發表意見、但無表決之權、現邀請書將於明日草擬付會通過發出、今夜理事會共歷三小時、於否決日代表主張後、即行休會、已在夜間九時後、明晨十時、將繼續開會、按今晨白里安會分別與日代表芳澤英代表李定晤談甚久、白氏與芳澤長談一小時、內容聞係就撤兵要求之技術方面加以討論、因認撤兵後便可使中日開始直接外交談判也、其與英外相李定所商亦係滿案問題、今日原定下午三時開五大國會議、倘旁晚日政府對美列席之訓令已到、則舉行全體會議、但白里安與李定會商完畢後、突於正午舉行五大國秘密會議、至下午一時散會、既而東京日政府不贊成美國列席之消息抵此間、國聯中人莫不大爲震驚、認時局突然轉劣、此際惟有三種辦法、㈠放棄邀請美國列席之意、但不啻直認軟弱、㈡決定邀請美國參加之舉、僅屬一種手續問題、無需各理事一致贊成、因此不必得日本同意、斷然邀請、但此舉又將與日本有公然敵對意、㈢對日作若干讓步、易得日方之同意、但又足以失墜國聯之尊嚴、因此五大國政治家、急於今日下午四時重開會議、討論此事、當時傳聞日代表僅就法律點反對美國之參加、又聞芳澤將要求、倘美國在理事會接受一席後、日本欲理事會轉請美國負担理事應有之責任、如遵行會章第十款與第十六款之規定等、十年來美國之不加入國聯、即爲第十款之規定、故日本欲假此拒之、至四時三十分、五大國會議乃邀請芳澤加入、懇切洽商、斯時據稱芳澤將要求五大國對於美國參加之法律點加以詳細說明、然後再提出渠與日政府之主張、迨五大國政治家向芳澤懇切相勸、不能生效後、遂於五時三十分召集全體理事秘密會議、聞白里安李定與各理事之主張、㈠邀請美國參加、僅爲手續問題、無需一致同意票、㈡理事會九月間開會時、會得日本同意、商定將關於滿洲事件之一切文件、分送美政府、故此次請美代表之參加、不過變換方法而已、但日代表芳澤於終堅持一點、即認定非會員國之參加理事會議、不合會章、力稱此舉牽涉根本問題、非僅手續上之事件、於是經白里安李定麥達利亞等三小時之盡力勸說、卒不能動芳澤絲毫、最後主席白里安乃施用外交手段、聲稱、倘無人反對、即認爲本會同意於送邀請書與美國矣、蓋欲避免投票手續、顯見日本之不贊成也、而芳澤答稱、仍反對、於是遂不得不付諸投票公決、而得前述結果、又聞投票以前、日代表會動議、將此案付法律委員會審查、但僅得德國贊成、卒被放棄、事後芳澤對於理事會表決結果、不允有所討論、但據日代表團中人表示、今後日代表在日內瓦之行動、將完全繫於外務省之新訓令、料幣原外相與若槻首相會商、將開閣議討論此事也、又國聯方面以美國有列席之可能、對於蘇俄倘援例要求、則將如何應付、亦加以研究、據聞對此業已認定此項要求、其地位與凱洛格公約簽字國之參加國聯種種活動、及非會員國被邀參加軍縮大會相類似、又承認蘇俄在滿洲亦有鉅大利益云、

國聯行政會　決送美國請書
日代表反對嘵嘵爭辯　英代表力主請美參加
意代表謂手續早已解決　中代表請注意迅速行動

◎日內瓦十五日國民社電、理事會今夜以十三票表決請日內瓦美總領事吉爾白列席理事會、討論中日問題、投唯一反對票者祇日代表芳澤、芳澤立即對此決議提出措辭强硬之抗議、謂須全體通過方能有效、截至發電時止、吉爾白尙未接受請書、美國大致鑒於日本態度强硬、或將決定不參加理事會、現在形勢胥視日政府是否與芳澤之反對一致爲轉移、

◎日內瓦十六日路透電、今晨甫逾十時、國聯行政會忽舉行公開會議辯論請美參加問題、除日本外、各會員皆贊成發出請書、議長白里安乃宣佈請書即將發出、並希望美國接受之、今晨辯論所表示者、無人贊同日本對於此事之意見耳、開會之初、白里安立即暢論美國對於滿洲事件與行政會合作事、並追述行政會九月間之討論、謂因此討論之結果、行政會乃決定簽定凱洛格非戰公約之美國應派代表參加行政會、但日總代表芳澤從法律觀念點提出若干異議、日代表在可否享受美國合作之問題上、當然不願與其同志意見相左、惟在其致行政會之函中、舉出若干法律點、行政會已函復之、視其反對基於誤會、行政會在同類案件中、當然可以同樣方式爲之、即邀請一非會員國於必需時合作是也、請美參加之原則、請書之措詞、及法律方面、現公開討論、即此事應視爲取決於行政會多數之手續問題乎、抑爲須得行政會會員全體同意之問題乎云、議長繼宣讀請美國總代表參加行政會之提議文、並謂在討論時、已有人表示意見、以爲行政會所遇之問題、關係不僅由國聯會章、且亦由非戰公約而起的義務之執行、此種意見、確有根據、蓋依照非戰公約第二款、簽約國允將任何性質任何來源之各種爭執與衝突、概用和平方法解決之也、美國爲非戰公約簽字國中之最重要國、其欲以和平方法解決目前爭端也、可認爲有特別之注意、日美政府已與國聯互換關於滿洲事件之文件、而表示對於國聯態度之完全同情、及援助國聯行動之意思、今確信今提議請美政府派代表列席於行政會之議席、實與余之同志願相合云、芳澤繼起發言頗長、表示所擬辦法之不同意、謂渠甚願人完全明白渠反對請非會員國參加行政會討論提議之動機、日政府以爲此項提議引起關於國聯全部之極重要的組織法問題、渠曾提議將此問題提交法律專家委員會研究之議、以可否接受此委員會之決定爲問題、渠當然不能發肯定之答詞、因行政會如係主體、則其所指派之委員會、不能妨礙行政會之決定也、組織專家委員會之提議乃打銷、行政會既對此應有之研究、認爲未便進行、渠不得不在原則上投票反對請非會員國參加、其實日本對美國有甚親善之邦交、且尤欽感美政府在現有環境中所抱之友好的與諒解的態度也、國聯會章第四條第五節之適用、意見容或不同、但第十一條則無異議、渠極欲維持其見解、以爲此種問題必須有全體一致之同意、渠所投之反對票、並非政治理由之結果、但起於遠大之成見云、英代表李定發言、對於此乃手續的而非實質的問題一點、加以辯護、謂非請非會員國以會員資格出席於行政會、但爲顧問員資格耳、會章第十一條不適用於此問題、惟處理案件曲直時、始適用第十一條、乃有行政會全體一致同意之必要、今所辯論者、非此案曲直、故多數票可矣、倘望日代表以其保留爲滿足、今吾人所處理之一事極關重要、若失敗、則國聯存在危矣云、芳澤答詞、仍堅持此乃實質的、而非手續的問題、應交法學家委員會研究之說、白里安贊助李定之見解、謂日本從前絕未反對美國之參加、日本之保留、不妨載於行政會議事錄中、渠以爲現可進行對美發出請書事云、其他會員相繼發言、謂中日雙方表示溫和、意外相格蘭第稱手續問題、早已爲九月間行政會以議事情形通告美國之決議所解決矣云、中國代表施肇基申述中國之態度、並請行政會注意於迅速行動之必要、俾依照中政府以和平方法解決各項爭端之政策、而得一解決云、白里安以莊嚴沉着之聲調宣稱、行政府會從未片刻不了解其重大之責任、各會員在此皆抱有確信、終可得和平解決之精神、吾人今已至應以各方面好意實現和平工作之時期、各國之得保存其榮譽者、即爲和平也、大戰禍以前、苟有此種機關之存在、則種種驚佈苦楚、皆可避免云、議長言至此、乃宣佈曰、對美發出請書之決議、除一票外、全場一致、請書即將發出、余希望可爲美國所接受云、芳澤表示日本之不同意、謂日政府以爲此種決議須全體一致同意、方爲有効云、行政會之公開會議在十二時三十分散會、定今晚六時再開、白里安致美國務卿史汀生之請書、略謂國聯行政會今日已通過余以議長資格提出之下述議案、（中略）是以余依據上述提議、謹發請書致美國政府云云、

◎日內瓦十六日國民社電、法外長白里安既主張邀請美國參加書仍將送出、今晨十時、理事會遂續行開會、討論邀請書內容、當理事會開會後、主席白里安聲稱、今日之會、第一將自由討論邀請美國參加之原則、第二邀請之條件、第三研究日本在法律方面之反對及本案究竟是否得大多數贊成即可通過、抑應有一致贊成票之必要、按白氏此言、不啻將全問題重加考慮也、白氏演說稱、邀請美國之目的、全在覓得實行凱洛格公約第二款之最妥善方法、日本就法與會章方面加以反對之原來持論、本來經加以表決、天然照舊存在、嗣芳澤起稱、日本與美國交誼最睦、日本甚重視美國在努力和平上之友誼與博大態度、但對於聯盟突欲變更送達消息與華盛頓之方法、改爲邀請美國參加討論、寔實未免驚詫、於是英外相李定聲稱、此事不涉法律問題、因僅邀美國以徵詢意見之顧問資格、參加會議、實係手續問題、渠準備承認、倘至美國有投票之必要、以致涉及第四及第十一款時、則發生原則問題、必須一致贊成而後可、芳澤續稱、渠意此事即徵詢海牙國際法庭供給意見亦無效用、因海牙法庭之決議在法律上不能拘束國際聯盟也、李定答稱、從法律點觀察、此項問題亦極簡單、因邀請一舉、與所爭之點不相關涉、今對於所爭之點、因將須一致同意後方能通過、但日本就法律方面之種種反對、非此事理事會所能表決、故請芳澤大使姑俟將其記入會議錄後、對於邀請美國一舉、接受大多數之意見、如此則日本便可容許理事會從事解決中日間危局、維持國聯權力、挽救世界和平、白里安亦稱、倘美代表吉白爾君列席理事會、其所發意見、亦僅關於施行凱洛格公約之最妥善方法而止、芳澤聲稱、敝國之見異於是、日本仍認其反對係屬實質問題、故不能接受李定勛爵之見解、日本仍堅持邀請非會員國之參加即不予投票權、亦屬涉及會章問題、故余堅主將此事交付法律委員會裁決、除此以外、別無所言、白里安謂對於邀請一舉、法律方面之討論仍不能變更各理事欲得美國參加之志願、吾輩有獲得最詳盡報告之權、俾可解決滿案、完成吾輩工作、此所以吾輩邀請美國參加而希望其接受也、嗣波蘭代表蘇喀爾起稱、昨日余之投同意票者、因有日本就會章方面之反對將完全保留之諒解、尤其鑒於九月間開會時

◎尙有此段新聞接第三版◎

773
圖畫時報　今日出版
埃及今昔觀㈠埃及三千年前著名皇帝之巨石像㈡由墓前移至大博物院之巨工㈢今日之美人乃用古代之瓶取水　美國女子之蠻力絕技　國聯之鬥投法　甘地訪友　美女實鸚鵡　流氓之行的美國　鴕鳥做廣告　圖畫時報於上期起不隨時報附送每份售銅元五枚定戶要看者每月加報費一角

大東牌
大東煙公司出品

福州戒嚴
◎福州十六日電、省府宣佈十五日起戒嚴、凡集會遊行、非經戒嚴部許可、均不得舉行、

晉陝鼠疫　派員前往防除
◎南京十六日電、國府十六日開第十六次常會、㈠于委員右任報告陝西榆林發現鼠疫、死亡甚多、請速救濟案、又孔委員祥熙提議、爲晉西發生鼠疫、並延及山陝毘連各處、疫區十八縣之大、擬請政府令飭山陝兩省政府速籌防除辦法、並派專員前往山陝兩省會同積極進行、以資挽救、是否可行、請公決施行案、決議明令飭由內政部派衛生署醫官數人、帶同助手護士藥品、前往會同省政府迅速辦理

日暴力下　復行營業情形
東三省官銀號與邊業銀行
◎瀋陽十六日日聯社電、昨日開始營業之東三省官銀號邊業銀行之營業、比較的平穩、昨日一日間提取存款之數目、計官銀號十七萬元、邊業銀行三十五萬元、兌換數官銀邊業準備庫三處共僅一萬二千元、

國府命令
◎南京十六日電、國府十六日令、任命商震爲軍事參議院參議、

通緝何其愼
◎南京十六日電、行政院據豫省府呈稱、前省委何其愼摧殘黨務、附逆有據、請明令通緝、行政院已准如所請、十六日分令通緝、

重慶日僑赴漢
◎漢口十六日日聯社電、重慶日僑九十八名、於十五日由雲陽丸來漢、又俟駐成都日總領事館館員等六名抵重慶後、將於二十日全體離駐在地東下、

北平公債市
◎北平十六日電、九六開盤一零七五、收盤一零九、成交四十萬、

外交特委員開會
◎南京十六日電、外交特別委會十六日晨復開、

陳紹寬謁蔣
◎南京十六日電、陳紹寬十六日謁蔣、報告江防情形、

楊樹莊來滬
◎南京十六日電、楊樹莊抵京後、連日召集海部長官討論海防事宜、十六日下午四時赴滬、參加十七日民生艦試炮禮、定十八日返京、

國難日亟……同胞醒醒；
願憂國志士一讀下文
讀後廣事宣傳喚起國人猛醒

你的血如果沒有冷：：就應該提倡國貨• 永遠不買日貨•
你的心如果沒有死：：就應該奮身殺• 一致武裝準備•

▲暴日凌我覩若無人血質未冷寧甘屈服本公司誓於即日起永遠不用仇貨作原料籌一部同人會起加入義勇軍隨時準備抱着敵愾同仇的精神拚你死我活的決心與各界同胞共赴國難挽救國運矢志「團結奮鬥」四字做去不怕不能掃除惡氛收復我河山

國難聲中大犧牲　對日永遠經濟絕交
合力倡用國貨

▲國難當前我人應努力實際工作[illegible]

——良機難得幸勿失之交臂——

上海　順興銅鐵床公司宣傳部
▲第一廠閘北烏鎮路　▲第二廠英租界廣西路永安坊電話九一七一八

服裝布疋八折十四天
服裝在新時代之勢力，己隨日而俱進，社會之改革服裝建講，亦喧傳一時，但舶來品價既易貴，又不符經濟原則，因此，本廠服裝之得以暢銷矣•

廉價被單七八折不等
被單爲家居所必備，故年來暢銷之盛，遍於全國，本廠出品，印染合法，織造勻密，久已蜚聲社會，特將上次被單，廉價發售，七八折不等•

此次抵制日貨，非徒一時意氣是尙，必須永遠使仇貨絕跡我國市場•

本廠八年來努力製造國貨，爲對日經濟侵略之前鋒！

上海南京路石路轉角
安祿棉織廠
門市部　郵售部
價目單承索即寄

請國聯緊急制止 日本軍事行動

◎南京十六日電、外交界訊、外部接報、日軍增兵新民遼源、封鎖大連海口、炸擊北寧客車、勾結蒙匪擾亂、無一不爲軍事行動、並充分表現其備戰行爲、外部十六日特電施肇基、囑提出國聯、請緊急制止、否則因此肇生事端、日政府應負全責、最後並聲明中國人民因日軍侵略東省、民氣異常激昂、但政府遵國聯主張、一再訓誡民衆、聽候國聯解決、並對各地日僑生命財產、極力維護、以保安全、

◎南京十六日電、外交界息、外部對連日日人在瀋漢津宜昌靑島等地挑釁行爲、已電告施肇基、囑向國聯報告、

◎北平十六日電、十五日山海關一帶形勢緊張、興隆店新民屯等處、日軍驟增、旋又退回、本莊接日參謀部電令愼重軍事行動、故臨時撤退、

日擬退出國聯

◎南京十六日電、日內瓦十六日電、日本因國聯通過邀美參加行政院會議、恐美根據非戰公約干預中日事件、將取消極辦法、有退出國聯意、此間輿論、均認日本外交有陷於孤立地位危險、十六日晨、理事會開會、已將邀請美國參加之通知書通過、

東京十六日路透電、據今晚最近發展觀之、日本如選擇於脫離國聯或於遵與中國、直接談判以解決滿洲問題二者之中、則日本寧取其前者、日本深信國聯之決議請美派員參與行政會之討論、實背國聯會章、日將嚴重損害國聯全部之結構、日人解釋國聯邀美參加討論之決議、爲國聯與美國願合作以圖援用凱洛格非戰公約、藉以強行第三者之干涉、此日本所不能信任何代價堅決拒絕者也、日本之取堅決立場、願求切實聲明渠於在滿權利與利益之重要、已屢有表白、不能變更、故渠不能容外界干涉、以解決關係其生存之爭端云、

長崎十六日路透社電、官場發言人今晚述及日本脫離國聯之可能性、雖謂政府尙未嚴重考慮此事、但承認如國聯不顧日本之意見、躁乎不近情理之態度、則已震撼爲徵象之全國民情、將增高至要求脫離國聯之程度云、該發言人自己則信國聯續爭審愼考慮後、自將承認日本所爭之正當云、

日本恨美國

◎南京十六日路透電、東京傳來消息、謂日人因美國參加國聯行政會、已起反美情感、此間政界聞之、深以爲異、謂東京今應知日軍侵略中國在華引起之反感、

◎東京十六日電通電、日本對美國之參加理事會、抱堅決否認態度、一般意見略稱、美國之參加理事會、爲美國之威脅於日本、且爲感動日本非常不愉快之根事、因此日本政府之態度如何、爲人注目、幣原外相、對此事之努力、頗有特殊勞績、日本之拒絕美國參加、即爲表明中日直接交涉之決意、此後日本對國聯取如何態度、頗爲各方注目云、

美將接受請書乎 抑因日本反對而不接受乎

◎華盛頓十五日國民社電、截至今日深夜止、國務院對於將否接受國聯理事會邀請參加討論中日滿案問題、尙緘默無言、聞國務卿史汀生、初不料日本堅決反對美國參加、故電令駐日內瓦美領事吉爾白如接受請書、即代表美國列席理事會、而理事會復偏偏不顧日本之堅決反對、決議邀請美國參加、故對於此事、頗費躊躇、今擬待正式請書到後、再行發表態度、同時駐美中國代辦容揆、已發表一文、聲明中國對於美國參加國聯理事會討論中日爭端之解決、無任歡迎云、

◎華盛頓十五日國民社電、國務院今日接日內瓦傳來日本反對美國參加國聯理事會討論中日爭端之消息後、殊爲駭然、國務院發言人對美聯社聲稱、日本之拒絕美國參加國聯理事會、適令吾人退至舊位耳、美國並非國聯會員、故對於參加一事、恐不能續有行動云、國務卿史汀生因國聯理事會不顧日本之反對、仍以十三票對一票表決、請美國參加理事會議、種種消息、均屬新聞訪員傳來、故在未接官電證實此事以前、不欲加以評論、美聯社探悉國務卿史汀生之圖與國聯合作、以解決中日爭端、實根據於凱洛格非戰公約有仲裁解決國際爭端之規定、故望以壓力加諸中日兩國也、駐美日大使出淵今日曾向史汀生聲明、日本在任何情勢下、決不對中國宣戰、聞出淵之保證、已使華盛頓人心爲之大慰、出淵此言、雖使人信中日爭端已不若一星期前之嚴重、但日本之反對美國參加理事會、令人又信此項爭端之早日解決、將因此大受障礙矣、此間人士多信美國明日接到國聯理事會請書後、必將拒絕參加此事、已渠早已電命日內瓦美總領事吉爾白如正式接受理事會請書、則即以美國代表之資格列席於理事會、令若拒絕接受參加之請書乎、則出爾反爾、必將見惡於國聯及爲此事力爭之十三理事、[illegible]接受請書乎、則又恐開罪於友好之日本也、

◎華盛頓十五日路透電、國務院視日本反對美國參加國聯行政會討論之堅強態度、爲完全誤會美國地位之一種表示、國務院未發表正式言論、惟國務院發言人今日聲明美國唯一願望、在中日兩國不開戰耳云、國務卿史汀生今日見日本大使出淵、告以日內瓦美總領事吉爾白如被請參加國聯討論、將以旁聽員資格列席、而不參加依據會章防止戰爭之任何手續云、今夜國務院人員聲稱、美國接受派員參加日內瓦討論之請書與否、將視請書性質而定云、觀國務院人員語氣、胡佛總統似有接受請書之意、

心如刀割 淚如泉湧 北大營之一瞥

日軍佔據瀋陽之第五日、曾邀請各國駐瀋新聞記者、赴全城各處參觀一次、記者適因事到津、未得加入、事後頗爲追悔、重返瀋陽後、竭力設法一往、一日、適有英美武官數人、將往北大營視察、余得某友向日領事說妥、允余一行、並假來攝影許可證一紙、余即與某友先到領事館、領取通行證、時英美武官乘坐之汽車、正停門前待發、吾等乃隨其後、出大北邊門、穿過瀋海路鐵軌、經懷德街安廣街至小二台子再西行、未片刻、即抵北大營正門、車皆爲守衛所阻、未得入、吾等示以通行證、乃不加留難、爲觀察便利起見、先往旅司令部、旅部現爲日軍官辦公處、內中懸掛有第七旅破壞滿鐵之證據文件、究其實、一旅部訓詞、一殘餘信札、一標語而已、現在竟裝以鏡框、懸掛在辦公處牆上、旁邊並有英日文之註釋、稱爲華軍破壞滿鐵之證據、亦云冤矣、茲特錄之於下、[illegible]危在目前、凡我旅官士兵夫等、務本總理及司令長官意旨、犧牲一切、努力工作、以互助之精神、結成團體、共赴國難等語、標語云、看哪、營垣西邊的鐵道（下面並無機關名稱、是否僞造、尙不可知）、殘信云、（上缺）日午前二時、實行緊急集合、集合課目、自行規定、此致子材團長、下署王以哲簽字並日期、後面又有附語、以字小不能細看、總之、皆屬尋常軍中文件也、（編者按日人所謂上述證據、有照片已登載十月一日本報）記者昔年初至瀋陽、尙在張作霖執政時代、因耳聞北大營之名、曾托軍界中人介紹、往觀一次、其地規模甚大、營房千餘間、可容一二師人、設備完全、有子彈庫、汽車間、自經張作霖歷年加以擴充、更見宏壯、營房外風景亦極明媚、此次重來、情形皆非、殘磚餘燼、令人覩之、不覺傷心墮淚、在極西一營房之牆上、彈痕猶新、纍纍皆是、蓋第七旅官兵、多攜帳篷、露宿於外、僅留兵一營、看守營房、受日軍包圍、完全爲國犧牲矣、查所有北大營房屋、多半爲砲彈所燬、存放載重汽車及自行車庫、亦燬於炮彈之下、載重汽車及自行車、多已成廢物、故日軍棄之未取去、留作吾輩憑弔焉、記者在各處稍事勾留、又復返至旅司令部、適日軍官導英美武官往視所繳得之槍械子彈、一一陳列於院中、英某武官頗嘆武器之精良、日人亦謂已國所不及、守兵在旁、時作獰笑、記者心痛、不欲覩其面目、急出、後又隨彼等往柳條溝、此處即日軍誣我第七旅所破壞之南滿鐵道也、道旁尙留有鐵軌一條、狀已彎曲、又有道木數根、皆有斧痕、日軍官向英美武官、指手劃脚、嘵嘵不休、在其淫威之下、余如何可以聲辯、祇有長嘆一聲、驅車而返、

(一)北大營風景不殊　舉目有故國河山之[illegible]

(二)北大營正門　糾糾者爲日本武夫

(三)旅司令部猶是也　太陽旗高懸矣

(四)旅部被蹂躪後　辦公處凌亂情形

(五)營房牆上彈痕密如蜂窠

(六)全部營房被燬

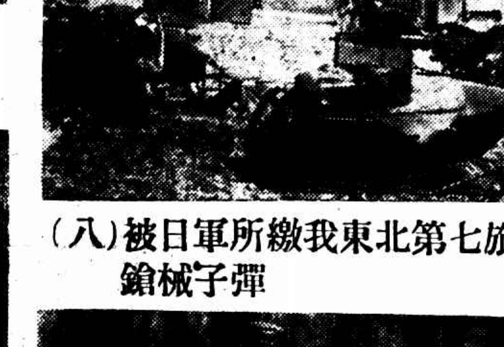

(七)爲砲彈所燬之汽車及自行車

(八)被日軍所繳我東北第七旅軍械子彈

國際交涉 憑恃武力乎 日本違背國聯原則

英報爲世界和平力持公論

◎倫敦十五日路透電、泰晤士報今晨社論、謂日內瓦現所爭執未定之根本要點、乃處理國際關係者應爲哀的美敦或武力乎、抑爲公斷或法律解決乎之問題、此問題之答案、將與世界將來之穩定有極大關係、此種考慮、必須首先注重、若爭端本身之曲直、尙屬次要、日政府對於中國容有許多不滿事件、並表示謀以和平方法解決各案之忍耐、但據目前現象察之、日政府亟欲憑佔據地之優越點、對華談判、而執中國城鎭爲抵押品、此種辦法、確與舊時外交相合、但與國聯外交之原則、則大相逕庭、假使日本先向國聯請求公斷、然後因無滿意辦法、再採直接行動、則日本定可得多大同情、並可援用國聯會章某項條文、以證實其爲權利與公道而行動之聲明、惜日本未如是也云、

法總理啓程赴美 內閣舉行會議

◎巴黎十五日國民社電、法總理賴伐爾、定明日赴哈佛、改乘郵船法蘭西島號赴美、今日午後內閣舉行會議、總統杜美爾主席、賴伐爾略述到美後與胡佛總統會談時所擬取之態度、內閣詳討論豫算案、聞因陸長主張增加陸軍經費約十萬萬佛郎、故頗費躊躇、繼又討論救濟失業計劃、法國失業人數雖比較的不多、但近來已漸見嚴重、內閣後考慮外長白里安寄來關於處理中日爭端之報告、

◎巴黎十六日路透電、法總理賴伐爾今日午後在哈佛乘法蘭西島號啓程前赴美國、

施白重要談話

華軍避免與日接觸 歡迎美國參加討論 請注意日軍事行動

◎南京十六日電、日內瓦十五日電、施肇基十四日午與白里安作重要談話、極爲世人注意、其要點如下、㈠白稱、據云中國某軍隊有不安行動、確否、施答、此諒係指王以哲軍隊由東省開至長城以內者而言、中國已令其避免與日方接觸、㈡白問、華方是否反對收回日本撤兵地方時請中立國人員蒞場、施答、並不反對、並謂此與以前各代表所請求者大致吻合、㈢白問、中國是否反對美國參加行政院、施答、中國甚表歡迎、㈣施問、該項中立委員會、是否兼及九月十八日以來之責任問題及賠償、白答、並非委員會、乃係由中立國人員於撤兵時蒞場、此係根據波蘭立陶宛案件、其時曾經日本委員所贊成者、㈤施向白聲明直接交涉之謠言、毫無根據、白云、甚爲了解、並謂現在在行政院中同處一堂談話、亦可稱爲中日交涉、㈥施請白氏注意撤兵之急迫、並論[illegible]於我國駐日使館所稱日參謀本部甚爲活動之來電、白答、請中國出諸忍耐、因行政院已接受此事、將始終予以注意也、

白芳晤談撤兵問題

◎南京十六日電、日內瓦十六日電、法外長白里安、昨會晤日代表芳澤、討論東三省日軍撤退問題、

日侵華之軍費

◎東京十六日日聯社電、政府十六日公布日軍出動滿洲經費、由昭和六年度第二預備金支一百三十八萬四千六百十七元、

日機擲彈不能賴 硬誣我軍射擊

又捏稱飛機供給華警剿匪

◎日內瓦十五日路透電、天津德總領署瀋陽德領署及東京德使署因國聯之請、已將在滿實地所得之消息、報告國聯、德人所報告者、未發現嚴重事件、日人方面稱、滿洲中國當道之維持秩序、現漸有效、故日前留駐中國城鎭之日兵、約僅有六百五十人、日代表團今日答英代表李定關於中國總代表昨日所提出日飛機轟擊若干城鎭事之詢問、承認日機有擲落炸彈情事、惟謂日機先被華兵射擊、然後始擲炸彈、並謂有日軍官一人受傷、又言及上海九江汕頭廣州重慶抗日運動、日人又自稱已以若干小軍機供給瀋陽華人警察、以便應付盜匪云、

◎南京十六日電、東京十五日電、關於日飛機在錦州擲炸彈事、中國當提抗議、十四日外務省覆照稱、來照閱悉、此事因接有貴國方面在錦州糾合軍隊、計劃擾亂滿鐵沿線治安之報告、日軍飛機前往偵察、受中國軍隊之狙擊、此乃我方自衛上當然之行爲、請查照云云、極荒謬狡飾、

日兵騷擾興隆店

◎天津十六日電、北寧路興隆店、十六日晨開到日軍三列車、逐出車站人員、及路警局、佔據房屋、因關外旱寒、將桌椅搗毀、升火取暖、午刻又開回皇姑屯、

通遼等縣迭被日軍蹂躪

◎北平十六日電、通遼黑山洮安等縣長電張學良報告日兵在境內條來條往、及日飛機擾亂情形、

胡匪小白龍不爲日人利用

◎天津十六日電、大通支線胡匪、十六日經由北五道退佔大林站、通遼稍安、日人暗助胡匪小白龍大批械彈、使之騷擾各地、不料小白龍得到械彈後、恨日人侵佔東北、乃率部猛攻日軍所在地、日人悔恨、調兵往擊、迨日兵到、小白龍即率部退入深山、昨電白旗堡發現大批胡匪、即小白龍部下也、

精神病神經病不眠症

白濁

九一四淋濁藥 德羅洋行經理

內科調理專家 顧拜言精理肺病

精神 戒煙

廣告天誅 欺人地滅

補腦強身之唯一妙品

散拿吐瑾

柏林華發大藥行監製
中國美最時洋行經理

致力滋補

自來血

時入秋序百物收斂人在斯時當致力於滋補人造自來血功能開胃弱開胃血虧補血恢復虛損滋補強健君與尊夫人如往時身弱多病今後欲成血足胃強身健力壯之完人服此補劑為最得力
小瓶一元二角 大瓶二元

五洲大藥房發行
總店上海 支店各埠

小孩肚痛十九因不消化

小孩胃納甚小、食必有限、多食胃弱作痛、自然大哭、面紅體痛、手足拳曲、如不醫治、久之每成驚厥、今最穩妥之腸痛水、祗有吳德物次、以其行銷已七十五年、藥性和平、不含麻醉鴉物、小孩肚痛作哭、服此藥水、可以立刻止痛、避免種種疾病、誠家庭之良藥也

各大藥房均有出售 認明瓶貼上之肥兒商標以防假冒

吳德物次腸痛水

今天球迷眼福

林寶華大戰德孚

馬來對上海表演雙打

下午三時在法商總會

今日下午法商總會、網球迷一定到的交關、雖則國亂如麻、

一時三刻 邱飛海 汀道章（上海）對 林望蘇 楊綸章（馬來）

▼這一場是表演比賽、非常好看、

三點鐘起 林寶華對德孚

▼這一場是正式複賽、勝者明日與邱飛海決賽、（俵積雄已棄權、）德孚乃坎拿大台杯選手、猿臂善射、寶華能否取勝、須問他昨晚是否養足元氣、

▽預告、明日尚有乙組決賽、錢文寶對馬安權、

今日下午三時

東華作其處女戰

棒球場球迷滿蓄好奇心

老姐姐樂華情願領教

雪頭、雪頭、眞是苦中作樂、從樂華蛻化之東華、軍力雄厚、今日下午三時將在棒球場與其媽媽作一處女戰、想起了、當年事、好不慘然、我樂華在上季、還有趙雲關興廖化、（周賢言陳虞添李寶）一般老將、到今天、連妻維也沒有了（關淘安亦入東華）但是、不要傷心、令衡之君有志於鍛鍊後起之秀、將來與倭寇拚一老命呢、

周賢言 關淘安 歐陽永源 費福煦
李寶 屠開元 李義臣 戴麟經
陳家球 陳洪光 陳虞添

◆該隊於今日下午一時在會所開會陳璞奚巧生馮念漢邱東炎及全體隊員均希準時列席

中華足球 今日開幕

賽名	時間及場地	裁判員
偵品對雷霞	三時足球場	蔣仲光
徐滙對東方	一時田徑場	沈同春

（註）青年與洞之賽改期、

西聯足球

今天秩序

西人對西捕	跑馬廳	（甲組）
樂華對東華	棒球場	（乙組）
意兮對滬江	虹口一	
約翰對史亮脫	約翰校	（丙組）
嶺南對葡萄牙	虹口三	
東光對功能	虹口二	（甲組）

▼明天秩序

諾森堡對史亮脫	跑馬廳	
暨南對鵬克斯	逸園	
寶塔對優游	棒球場	（丙組）
華伶對聖芳濟	虹口一	
震旦對意海軍	震旦	
茂泰對猶太	虹口三	

▼門學部位大學生元老擊武之用、借小週大兩次改比賽決議取消、

中華運動裁判會 招考足球裁判員

中華運動裁判會、因本屆足球開始、原有會員不敷分配、會員會議決定、招考足球裁判員、以應需要、即日起開始報名、有志者可向該會及青年會報名、廿三截止、考期容後發表、

長篇小說

激流

巴金作

（一百五十三）

保留版權不准轉載

一個女子你就放棄一切嗎？這和你平日的言行很不相符的。」

「不，不是這樣，」覺慧急急辯解說，但他又住了口，而且避開了哥哥底詢問的眼光，他慢慢說：「我想不是只爲了一個女子。」過後他又用憤激的聲音說：「我對於這種生活根本就厭倦了。」

「你還不配說這話呢！你我都還很年青，都還不知道生活究竟是怎麼一回事！」覺民依舊溫和地勸慰着弟弟。

「難道我們看見的不已經够多了嗎？等着罷，最近的將來還有更可怕的把戲呢！我敢說，」覺慧底臉又因了憤怒漲紅了。

「你總是那樣激烈！事情已經過去了，還有什麼辦法？你不想到將來嗎？奇怪你竟然忘記了你平日常說的那段話了。」

「什麼話？」

覺民並不直接答覆弟弟，却自己唸道：「我是青年，我不是畸人，我不是愚人，我要給自己把幸福爭過來。」

覺慧不作聲了。他底臉上的表情變化得很快，這表現出來他在心中是怎樣劇烈地掙扎着。他咬着下嘴唇皮，緊皺着眉頭，然後又微微張開口加重地自語道：「我是青年。」他又憤憤地說：「我是青年。」過後他又懷疑似地慢聲說：「我是青年，」又領悟似地說：「我是青年，不錯，我是青年。」他一把握着哥哥底右手，直視着哥哥底臉。從這友愛的握手中，從這堅定的眼光中，覺民知道了這時候弟弟心裏想說的話。他底勇氣也被提起來了。他也翻過手來還答弟弟底緊握。他們現在又是互相了解了。

傍晚時分覺民陪了弟弟出去在街頭散步。弟弟問他到琴底家裏去教英文不，他笑着搖了搖頭，於是覺慧友愛地對他笑了笑。在路上他們談了種種的話，兩人都很熱烈，都很快活，這半年來他們從沒有談過這麼多的話。

天陰着，暗灰色的天空中沒有一顆星兒，傍晚的空氣變得很涼爽了，不明亮的街燈在晚風裏抖着。寂靜的街中只有寥寥的幾個行人，倒是幾家公館底門前聚了一些轎夫或者僕人在閑談，或者還有些娘姨坐在門限上和僕人們調笑。

「我們還是往熱鬧的街道走罷，」覺民提議說，這時候他們正走入了一個僻靜的巷子裏，巷子是很曲折的，脚下是鵝蛋石舖砌的路，使得穿皮鞋的脚走起來有點費力。兩邊是不十分高的土牆，院[illegible]的高大的槐樹常常把[illegible]們底[illegible]伸到牆外面來，中間

從此天涯地角

馬華娘子軍

明年全運未易前來

粵港紀遊

（馬華領隊李任翁寄）

馬來亞華僑運動女選手、由劉韻仙女士率領、念九抵港、三十赴粵、憤於全運不開、因弗來春申

二 晚在青會與年中大學女籃球隊比賽、馬華以十六比卅九敗北、論球藝、中大可謂登峯造極、…

二 日上午在中大球場、與廣州市作田徑對抗賽、…

六 日晚在香港青年會與南華女排球隊作友誼比賽、馬華隊以三比二敗北、

七 日午後五時與南華女子軍作排球、各勝二局、因天黑未能賽完、

七 晚七時半、仍在青年會與香港南華內場作籃球友誼賽、…

敝 隊已於今午（十月八日）十一時搭高麗十輪船返國、從此天涯地角、明年全運恐未易前來參與也、

同 日午後一時半與廣州市立女子高師比排球、高師隊廣州市冠軍、多遍東代表、人強馬壯、球藝精巧、馬華隊以一比三敗北、

同 日午後四時十五分、即搭廣九火車返香港、

高師排球隊 馬華排球隊 [illegible]

憤暴日之橫行

小學生組織

龍球小球隊

南市滬軍營小學生數人、因其太小、不能衛槍直刺戰陣、乃組織龍球小球隊、假練槍戰、以作將來預備、

塘西盃小球

第四週秩序

隊名	時間	裁判員
蓮伶—塘西	九時	蘇春選
塘西—三星	一時半	黃炳晃
嗚呼—雙鬥	三時	江仁溥
塘西—逸園	四時	黃炳星

市三場

日本兵未到

寄生蟲先來

趕快提防

尤其是各個大學的運動員

據工部局醫官朱爾典博士報告、九月份發現一種新病、計外國人罹病死者五十七人、（內日人二十八名）中國人罹病死者一千三百七十六人、可驚之至、

此病乃新發現、從前無人注意、係肝上寄生蟲作怪、而又來自日本、厥名日本肝蟲可矣、根據當地不少醫生報告、病者多好在青陽港游泳所致、病從皮膚進、或食新鮮螺絲、或在靑陽港洗澡、或在濕地行走、皆易傳染、奉勸大家今後少去靑陽港游泳、（中西仕女多以去該處爲摩登及舒適、今夏暨南大學體育主任陳掌諤曾率全校游泳健兒赴該處練習、至今曾以一分三十八秒二打破全國百米背泳紀錄之晉榮忠亦以寒熱臥病醫院、不知是否與此有連帶關係、又女子游泳會創辦人俞斌祺亦好帶一般女子如張桂卿高君珠等往該處試泳）若萬不得已非至靑陽港游獵不可時、亦須脚踏上好橡皮鞋、欲脫離該項日本寄生蟲、更須注意者家內勿用河水、不得已時亦須將其燒至微溫、或將欲飲之水、加消蘇打四十八小時去毒、（法即每二十兩水加十六哩消蘇打）洗澡用河水、則加克果沙爾（藥名、Cresol）萬分之一、河水亦勿洗碟碗爲荷。

強壯

欲身體強壯，除衣．食．作．息．調節攝養外，猶宜進服補品，如補血補腦補精補氣，四補俱足，終身強壯無比，本藥房發行

人中寶

備俱四補功能，日能祛弱治病，男女老幼，俱極相宜，誠強壯人身之至寶也。

價目 人中寶 大瓶二元小瓶一元二角
上海四馬路 太和藥房發行 各埠藥房均有出售

時報廣告刊例

時報新光 每方寸二元三方寸半起碼
特別長行 每行九角 計五寸高登在新聞欄中三行起碼
特別短行 每行六角 計三寸三分高登在新聞欄四行起碼 倘論字數每字二分四十五字起碼
封面長行 每行一元八角 計十寸高二行起碼

▲附註▼ 計算行數以本館五號字爲標準 報名欄上封面半版每次洋二百廿五元正 如一英寸闊可排十個五號字即作十行計算

時報定報價目 本國及日本一個月一元 三個月二元九角 六個月五元七角 九個月八元四角 全年十一元 南洋歐美一個月二元 四角五分 三個月七元一角五分 六個月十四元一角 九個月二十元八角五分 全年二十七元四角 報費先惠郵票九五折算 本報編輯部設於上海浙江路七〇八號（小花園南首）電話九一二〇四 廣告部設於山東路八字六號 電話九一二〇一 營業部 九一五〇 電報二一四

大條回長三七五

國民社十六日倫敦電、今日倫敦銀市見長、計近期爲十七便士三七五、較昨日長三七五、遠期爲十七便士五六二五、較昨日長三一二五。

昨據倫敦電訊、大條銀縮去一二五、脚地買戶雖手、交易不旺、市面平定、收市後無特殊變化、故市況殊屬平靜、又接紐約來電、美銀價亦隨之跌一二五、計現貨爲二角九分二五、英對美降去八七五、爲三元八角七分一二五、美對英跌三分七五、計三元八角七分二五、倫滬先令加長〇六二五、爲一先令八辨士三一二五、孟買現貨同小十安那、計五十六羅比〇八安那、

連漲兩天之

標金竟立足不住

破入七百關 跌幅七兩九

日本內閣謠言引起恐慌

昨日標金、以銀價仍縮、開出高峰、但人心恐慌、賣氣浩蕩、更日外匯鬆懈、上午收市竟然跌破七百兩關、後市聞日本內閣將傾倒、匯票更鬆、印匯跌而復升、故縮小六七兩、收盤九十三兩八錢、較前日計跌七兩九錢、復後又做至九十三兩內外、一日間最大七百〇七兩、最小六百九十一兩七錢、相去十五兩一錢、揭價計撳七十兩之譜、赤條計加十四兩七錢五分、[illegible]

二五最鬆卅二元六二五、均是銀行售出之價、

海外匯電訊

近期大條	十七辨士
遠期大條	十七辨士三七五
紐約銀塊	二角九分二五
孟買銀塊	五十六羅比〇八安那
英美匯兌	三元八角七分一二五
倫滬先令	一先令八辨士三一二五
美英匯兌	三元八角七分二五

銀行滙票市面

（上海匯至倫敦）（中銀一兩計算）銀行電匯 一先令七辨士半 銀行即期 一先令七辨士半
（上海匯至法國）（中銀百兩計算）銀行四月期 八百〇三佛郎 [illegible]
（上海匯至紐約）（中銀百兩計算）銀行電匯 美金三十一元六二五 四個月期（無市）
（上海匯至印度）（中銀百兩計算）銀行電匯 七十八羅比 [illegible]
（上海匯至香港）（中銀百兩計算）銀行電匯 [illegible]
（上海匯至新加坡）（申銀百兩計算）銀行電匯 [illegible]
（上海匯至橫濱）（申銀百兩計算）銀行電匯 [illegible]
（上海匯至孟買）（申銀百兩計算）銀行電匯 [illegible]

紐約股略漲

紐約十五日電、股票市場、鐵路統一麥有望、鐵路股略漲、略見好面、鐵道股五三元七（漲一元四三）公共事業股九八元七一（漲一元一四）鐵道股三九元二五（漲六四）

公債 不振

人心憂慮 依然

昨日債券市場又以日本撤兵無誠意、恐戰決裂、故人心又見導散、開盤即傾向賣出、市價一律回小數角二元左右、大戶亦多實軍、但仍未能振作、午後消息仍無進步、人心更弱、市價乃陸續下見、約在數角之間、計共六百三十九萬三千五百元、

花紗反向

棉市綿疲 紗價復高

昨日棉市、以外棉下游、金市亦形不佳、本月期交貨衆多、而收進向無其人、所以各月小去三四角不等、唯雲動紗廠進現火機花五百包、陝西花一千一百七十五包、
紗市開盤即見吸勢、良以本月分或有軋空之虞、空方回補、繼以日紗廠又有自動停工之說、買戶缺乏而漲、結果大一兩左右、
現紗廠商買意淡漠、客幫亦在觀望中、故無特色、統市成交約五百餘包、

紗布交易所

（十支手卅六支棉紗）（標準價）

棉花交易所

（漢口細絨標準）

物品交易所

金業交易所

證券交易所

（元本位）

物品交易所

（百元票面價）

麩粉交易所

（兩本位）

上海洋價銀拆

（早市）（午市）

橡皮市面

新加坡價 九分三七五
倫敦價 二辨士九三七五
紐約價 四分八七五
英倫電訊 橡皮市況情形 1000股 英莎羅 100股 顧格志
又及利物浦 前存 增加 現存 [illegible]

匯票 萎靡

多結美金 套出條子

昨英美匯市均又轉鬆、而匯兌亦降、匯豐掛牌略有更改、如美金縮一二五、爲卅一元半、英鎊加一二五、英先令長〇六二五、[illegible]

英匯內盤

價約計一先令七辨士八七五、買價九一七五、上海出二月九三七五、上午出與上海直做一月同價、午收出價九三七五、買價八辨士、下午三井與麥加利亦做二月八辨士、上海實一月八辨士、收市出價八辨士、買價〇六二五、最緊一七八七五、最鬆一八、

美匯內盤

有三七五升縮、上午出價卅二元二五、買價三七五、麥加利廣東出一月、匯比花旗出十二月卅二元三七五、正金與匯比方做一月卅二元半、麥行出一月卅二元四三七五、午收出價三七五、匯價半元、下午三井與安達做二月五六二五、麥行進一月六二五、上海進七五、浙江亦進七五、麥行花旗互做六二五、收市出價卅二元六二五、買價卅二元七五、最緊卅二元

船期

◀昨日進口輪船 紹興 古太 寧紹 太古 波斯 太古 香港 怡和 寧紹 大連 新北京 新寧紹 新山東

◀內海出口船期 [illegible]

[illegible]

現代書局　總店：上海四馬路

五週紀念大廉價

本外版圖書一律八折

本年十月底截止

購滿五元　另贈精美　稿一冊

外埠購書・郵票通用

詳細書目・函索即寄

真有決心者　請佩「誓死抗日」戒指

比項戒指係最新出品、顏色宜[illegible]、常佩手上、可使你作深刻的紀念、比[illegible]目、比贊國貨[illegible]便、本公司為表示抗日熱忱、不圖私利、照本價售每只二角、歡迎批發、

上海總發行所大華貿易公司　牛莊路口一號三樓　三星舞台隔壁

杭州總經理一朵花　花市路總店　三元坊分店

上海南京路虹廟斜對面

三益綢緞公司

十週紀念

自國歷十月一日起

非常大減價三十天

電話九〇九八五

國貨　藥棉　紗布　繃帶

東昇廠出品

五洲藥房上海總店支店各處藥行

小東門福安公司

秋季大減價廿五天

十月一號起

瘰癧專家

朱少雲醫生

專治瘰癧痰核

無論男婦大小頸項結核成塊或潰爛者、均用推拿手術、不動刀針、毫無痛苦、保證斷根、不發、（出診）上午十時至三時　（門診）下午三時至六時　浙江路[illegible]和坊二弄

診所

保管箱出租

地基高爽　建築堅固　取置便利　租費低廉

如以原件委託保管　取費格外優待

備有詳章　函索即寄

上海女子商業儲蓄銀行啓

電話九四一四〇…四線轉接各辦事室

女騙子

虛設專工職業學校　受害者豈僅兩人

全數入私囊

纖紉機學費保證金　勝家公司與沈慧龍均受騙

押候查明再訊

四川婦人蔣克強（即蔣自強）、近在延平路四十七號虛設惠工職業女子學校、登報招收學生、並聘請女教員、當由沈慧龍女士應聘担任教員、惟須交保證金洋二百元、當時先交七十五元、一面於本月九號及十三號向勝家縫紉公司購買機器三架、當先付定洋八十元、詎將該機器質洋化用、且自收到各學生學費及教職員茶房等之保證金後、即將學校關閉、事被勝家公司及沈女士所悉、乃報告戈登路捕房、於前日派中西探將蔣婦拘獲、帶入捕房、轉送女所收押、昨晨解送第一特院簡易庭、據捕房律師錢恂九起訴案情、謂本案被害人頗多、現尚有多數未曾投報捕房、故要求改期再訊云云、經程尚豐推事核稟、向被告略訊一過、諭候改期七天查明再訊、

竈前火起

抓出來不成人形

寄養小孩不當心

胡家木橋大同路鎮北里十五號江北人薛靈曦、向恃擺攤為生活、有親戚陶二、將二歲之孩[illegible]寄養於薛家、不料前日薛夫婦均出外、將小孩擱在床上、乃竈前火起、因家中無人、一任火勢蔓延、當經鄰人所見、即報告[illegible]所通知救火會將火救熄、佛[illegible]房間牛間、惟小孩則葬身火窟、抓出已不成人形、該所遂將薛拘獲、另解公安局昨解地方法院訊辦、

漆匠探望

在扶梯上一彈穿胸背

樓下石作被強盜搶

昨晨六時半、有盜匪四人、一穿直貢呢衫褲、一穿藍布衫褲、均操崇明口音、侵入寶山路虬江路口十三號樓下、崔林記石作搶劫、因一無所得、□再上樓搜刼、時住居樓上之漆匠周之亮正聞聲下梯探望、盜即喝令止步、周嚇極欲避、盜即開槍轟擊、彈中周之胸部、由背穿出、周即暈倒、盜亦乘機逸去、現周已送入同仁醫院醫治、

輾死小孩

驗明

南市南碼頭船上江北婦人張鮑氏之七歲子小五子、前日在薛家浜行走、為搬[illegible]先鋒運貨汽車撞倒、輾傷要害、急送上海醫院醫治無效、於昨日身死、昨由地方法院派員驗明棺殮候核、

受經濟壓迫　服毒

軍衣廠工人

住新記浜路錦和里二百五十三號之賴雲明、三十五歲、在公平路長康軍衣廠作工、因感生活困難、於前晚夜班落工歸家後、潛吞鴉片自殺、當時其妻亦未注意、迨昨晨發、送入同仁醫院、則中毒已深、恐有生命之虞、

綁票案嫌疑

在押患病身死

陸清才

[illegible]陸清才、四十六歲、因於某綁票案有犯罪嫌疑、被捕房[illegible]拘解第一特區法院訊押在案、嗣於本月五日陸忽患病、送巡捕醫院醫治無效、延至前日下午六時身死、屍體舁入斐倫路驗屍所、昨晨由第一特院委郭[illegible]檢察官偕法醫[illegible]蒞所驗明屍體、升座公案、訊據屍妻陸盧氏供稱、吾夫向在商界作事、並不與綁匪為伍、現實被人陷害等語、郭君[illegible]驗得死者陸清才委係生前因病身死、屍交屍妻陸盧氏具結領回棺殮、

滬西盜案疊出

一夜

連刦數家

居住七寶鎮南首三里許錢家塘[illegible]花廠之錢志岩、家道小康、亦被匪徒垂涎、前晚夜半、突來盜匪二十餘人、破門入內、先將廠內工人莊客十一名、均被擊手反綁、內有江北工人[illegible]大將與抵抗、被擊傷額、以致[illegible]、志岩住宅與廠房毗連、斯時人聲嘈雜、忽從夢中驚醒、急向後門逃逸、伊子元齊現任南錢保衛團團員、故家中藏有槍械、[illegible]開呼救、即擊[illegible]向空連開十餘響、各盜始呼嘯而去、又滬西華[illegible]鎮東首東俞更巷河北農民陳嘉法、前日適因伊父紀生無恥、開[illegible]家祭、男女親戚甚多、不料開[illegible]時半、各有十數場之際、突來口操江北口音之盜匪廿餘人、（內口本地口音者數人、）[illegible]手執[illegible]大刀鐵[illegible]等武器、入內搶刦、先將男女親戚監視、並搜去現洋卅二元及飾物衣服約值[illegible]、[illegible]等心尤不足、復分往住宅[illegible]牛俞[illegible]等數家擄掠、並無長物、旋即闖至西首楊家橋下（離東俞巷約百步）開[illegible]店之沈勁根家、搶去銀洋衣服飾物約值二百餘元、後由各家事主開具失單、呈請該管警局請求查緝、

騎脚踏車　撞翻油鍋

湯傷小孩

○…醫治無效身死

徐家匯路[illegible]路口一五號[illegible]店主丹陽人歐陽連生之二歲兒子[illegible]、十四日下午[illegible]時、由[illegible]騎一四九號脚踏車[illegible]、撞翻[illegible]油鍋、致熱油澆傷小孩[illegible]、送[illegible]醫院醫治、[illegible]於翌日（十五）下午五時[illegible]通知捕房、將屍舁入同仁輔元分堂驗屍所、昨日上午由特院由楊[illegible]檢察、

華捕中了回馬鎗

昨晨馬霍路攔刦案

事主損失不過兩三元

徒手盜身畔抄出一部鈔物

昨日下午一時二十分、有揚州人笠[illegible]道經[illegible]安寺路白格路口、突遇盜匪四名、一盜袖出手槍、擋住去路、嚇禁聲張、笠被[illegible]身畔鈔幣[illegible]、[illegible]被刦取後逸去、[illegible]盜所覺、[illegible]隨在後、並報告附近之[illegible]七七八號華捕[illegible]、[illegible]兩華捕、上前拘拿、[illegible]、盜即由[illegible]路逃至靜安寺路、因見華捕緊追不捨、乃出槍拒捕、開放一響、[illegible]中三三一〇號華捕[illegible]、受傷倒地、其時另由二二七六號華捕[illegible]、[illegible]均未命中、結果被該盜徒[illegible]、[illegible]送[illegible]醫治、[illegible]、昨日上午九時半[illegible]捕、[illegible]常陳述案情、並求改期、以便[illegible]、詰之被告供詞推諉、[illegible]期廿三號再訊、

徐彥

前水巡隊長

病故

警界瀆職案告一段落

前上海市公安局水巡隊長徐彥、因瀆職吞沒獲案煙土、由前局長袁良將徐撤職解送地方法院訊明判處徒刑五年、徐不服、上訴江蘇高等法院、當即申解赴蘇審理、嗣奉高院研訊判決、仍照原判辦理、故徐復又上訴最高法院、此時徐在蘇州監獄內頗為憂悶、終日不語、旋又接得伊母逝世凶耗、以致尤加悲傷、即行染病而死、當由家屬到蘇備棺收殮云、

互毆　傷在腹

取鑰匙……死

屍母要求伸雪

在[illegible]涵洽和紗廠[illegible]

上訴

徒刑三年　私訴部分不受理

陸家觀音堂　女尼清善

捐募地詐欺取財

長浜路陸家觀音堂女尼清善、因盜掘祖師坟墓、私售坟地、詐欺取財、經住持尼狀訴法院、判決徒刑、清善不服、具狀聲請上訴、當經法院將全案卷宗及原被一併申送蘇州高等法院訊核在案、玆悉滬法院昨已接得高院令知、此案已於前日（十五）經刑三庭審結宣判、（主文）原判決罪刑部分撤銷、清善串同盜賣一罪、處有期徒刑三年、私訴部份不受理、

臌脹

臌脹無憂丹

此丹發明以來迄今十餘年活人無算、凡患水氣臌中滿甚女血蠱、小兒[illegible]、服此丹無不藥到病除、定價[illegible]每料洋廿元半料十元每盒五元、◎外埠函購不加[illegible]、[illegible]明書函索即寄、上海南京路永安公司西首正威藥房總發行、[illegible]北四川路二五九號正威藥房分店◎青島濟南[illegible]

摩登美術照相館

摩登化的街景、藝術化的照相、平民化的價格、

歡迎參觀

上海南京路大華英照相館

完全新製

結婚男女禮服出租

式樣好　老牌子　服務週到

亨利洋服號

總號南京路口沙遜大廈　第二支號中國青年會　第三支號西僑青年會

專治肺癆藥水

柏林大學醫學博士　江逢治醫生監製　江逢治化學製藥公司

肺癆咳嗽特效藥

上海搬場公司

搬移移妥　裝拆熟練　時間經濟　手續簡捷　服務周到　價格低廉

總行漢口路十[illegible]　電話六一三九〇

分行大世界西首　電話九[illegible]

分行河南路橋堍　電話一八八七七

分行東百老滙路　電話六一三九四

分行新閘橋[illegible]　電話三五一五八

（車包）每小時大洋四元

招買房地產

代客買賣租界內外房屋地產、分期付款、概受委託、須沿馬路、如有出售者、[illegible]

君欲得高尚位置乎？

君欲學專門技能乎？

[illegible]

輪下鬼

頭破腰斷

肇禍汽車晚逃

中山路人慘斃

小工梁石玉、三十餘歲、昨晨在梵王渡中山路畔行走、不料為某號汽車撞倒、車輪在身上輾過、頭破腰折、立時身死、是處人煙甚稀、該汽車當場竟被逃亡、迨後經人發覺、梁久已氣絕、故報告六區警署、論令地保投地方法院報驗、由楊檢察官等驗明、諭由家屬收殮候究、

潛逃

盜用帳款

路中週店主之友

三月官司逃不了

法租界鄭家木橋街九十五號[illegible]店司帳俞[illegible]、上月卅日乘店主出外時、私自竊取鐵箱內鈔洋一百八十元逃逸、經店主邵信[illegible]報告捕房請緝、乃俞[illegible]前日在海寧路被告訴人之友俞成某遇見、將告公共租界捕房拘案、移送法捕房、昨日解送第二特院刑庭、捕房律師陳明案情、并稱捕房依刑法三三〇條起訴、請求訊究、又據告訴人邵信榮聲述被告私竊情形、[illegible]私用不諱、馬[illegible]推事當庭判決被告業務上侵佔一罪、處有期徒刑二月、裁判確定前羈押日數、以二日抵徒刑一日、

形形色色

◆茶棧失愼◆

昨日下午一時二十分、九畝地仁[illegible]里二號茶葉棧房內、因烘茶葉、不愼於火、幸在白晝、即由[illegible]警報告救火會、驅皮帶車到來、射高灌救、始未成災、僅焚燬茶葉等物件、事後將該棧[illegible]帶所訊究、

◆帶土拘究◆

一區一分所巡長昨晚七時半帶警[illegible]在老北門內搜檢行人、有安徽籍之南翔人[illegible]、[illegible]煙土卅包、當被搜獲、帶所詰究、

▽迷路待領△

前日有一女孩身穿藍布夾襖夾褲、脚穿白色[illegible]、黑色[illegible]、頭上留有髮辮、在南市[illegible]街徘徊啼哭、[illegible]

開設妓院之徐少甫

勾結共匪拐賣婦女

在江西被人控告

警備部請求移提未准

淞滬警備司令部前接江西省政府來電開、[illegible]江西旅滬同鄉會控告住在法租界霞飛路九號開設妓院之江西人徐少甫、犯有拐賣婦女案多起、又以婦女勾結共匪、尚有女子胡金花、於上年被拐、女母在贛具控法院控告、請為協緝移提訊究等情、司令部即備文派偵查隊督察員[illegible]法捕房、求請法院簽發拘票、派探在愛底安路[illegible]九號將徐拘獲、解送第二特院、訊據被告否認犯案、案論押候查明再核、昨日又奉[illegible]推事提訊、司令部偵督察員投請移提、訊之徐仍矢口否認、推事官論、本案被告犯拐賣婦女、歸普通法院管轄訊理、如勾結共匪、[illegible]等法院管轄、不屬軍事範圍、偵督察員稱司令部請求移提、是[illegible]協助江西省政府辦案等語、又據捕房律師[illegible]意見、被告犯拐[illegible]、[illegible]本案小屬軍事範圍、勿庸移提、應由地方法院[illegible]、[illegible]捕房偵查起訴、徐少甫仍還押、

神女生涯

神女生涯是一部倡門寫實巨著！

花間近事　悉行披露

肉林趣史　紀載無遺

這一部書把最近的青樓情形，描寫得一詳二細，

這一部書把最近的娼妓生活，敘述得淋漓盡致，

書中主角……有長三書寓……么鳳……

歌妓……淌白……野雞……船妓……尼

妓……花烟間……日妓……俄妓……北

妓……南妓……粵妓……鹹肉……半開

門……私門頭……等等

一篇腦兒，搬在書裏，有根有據，有來有歷，再把妓院的變遷，以及神女的生涯，寫來十分澈透！

文筆香艷！絕無淫穢

凡屬一切花叢中的風流艷事，俱行采入……

凡屬一切青樓中的荒誕怪事，不撰入……

凡屬一切堂子裏的最近新聞，靡不披露……

凡屬一切勾欄中的畸形生涯，悉行編入……

各種人物，一齊登場，其中奇聞軼事，不一而足，趣史怪劇，紀不勝紀，黑幕秘笈，俱有搜羅，足見此書名貴

●全書二冊（精裝）定價一元八角

特價祇售一元（外埠函購寄費加二郵票通用）

發行所上海望平街中市紅屋（三馬路南首）曼麗書局

不讀書生著

香艷浪漫小說

雲雨潮

好消息四集出齊了！

雲雨潮一書（自出版以來）紙貴洛陽（風行說界）故自一集以至二集（自二集以至三集以至四集）但其初因讀者以未窺全豹為憾（故特趕印出書）四集出齊（讀者又以先睹為快也）

小說中此書最香艷！

雲雨潮書中（段段均係實事）作者不讀書生（嘔盡心血）照實事寫來（繪聲繪影）雖妙雖肖（淘僕壞也）情節非常緊湊（有不可思議的玄妙）

有嬌嬌滴滴的相思小姐……引誘情郎的[illegible]
有[illegible]的[illegible]
有[illegible]的[illegible]
有[illegible]的[illegible]

風流燦爛　溫馨細膩

其旖旎處有脂澤香　其描寫處有翰墨香

其悲壯處有斗酒香　其細膩處有梅花香

全部四厚冊　定價二元六角　特價祇售一元〇四分（外埠函購寄費加二郵票通用）

北里珍聞——花界艷史

No. 773,

THE EASTERN TIMES PHOTO SUPPLEMENT

二十年十月十七日 OCT. 17, 1931.
第七百七十三號
每份售銅元五枚

圖畫時報

徵求國際國家地方社會紀事.名人.閨秀.科學.體育.遊藝.時裝.美術.考古.遊覽.古跡.名勝.風俗.人種.動植物以及種種珍奇特異照片,凡足以增閱者之興趣者,本報異常歡迎.酬金從優.其有必須寄回之照片.請於背後寫明住址.以便繳還.

埃及之古今 ㊀三千年前著名皇帝藍米斯第二之石像立於其墓前 （張充仁）

(1) The statue of Ramesses II 1205 B. C. erected in his Temple (tomb).

㊂今日之美人用古甕取水 （張充仁）

(3) A beauty today still with asscient Egyptian Jar to carry water.

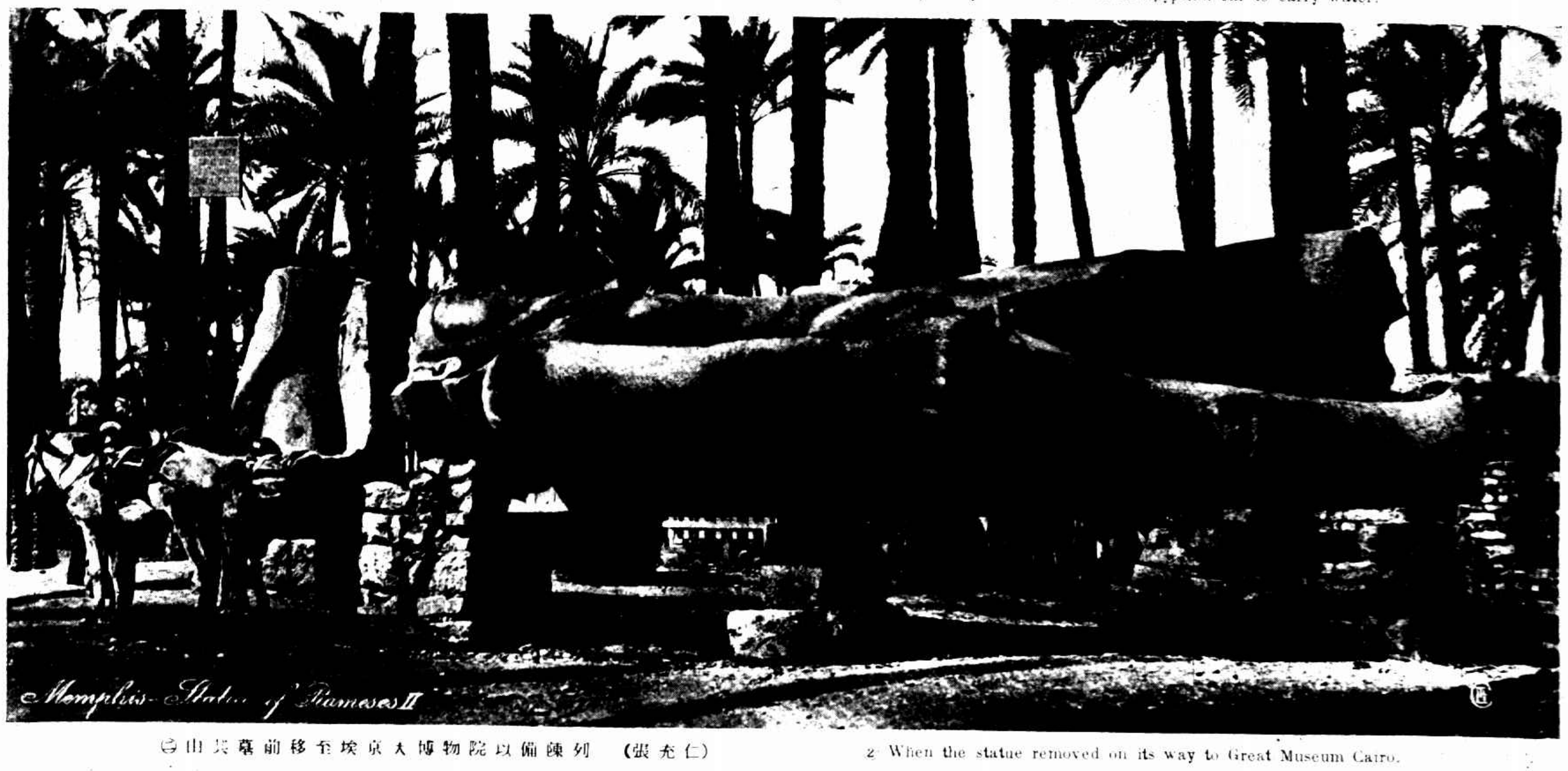

㊁由其墓前移至埃京大博物院以備陳列 （張充仁）

(2) When the statue removed on its way to Great Museum Cairo.

加省農場爲其所畜鱷舉百年之壽誕爲賀客之美女來
嚼宴其下即兩位年屆百齡之壽翁也

A festival was recently held at a great alligator farm in California on the occasion of that two alligators were 100 years old. Our picture shows the hero of the day and the guests who seems to enjoy themselves.

美國鐵喇女子克玲用齒嚙滑輪之由斜繫之鋼絲上
滑下其高度及耐久均破紀錄

The well-known American acrobat, Miss Tiny Kline, recently showed a new trick by gliding down a sloping steel line only holding herself in the teeth. With this trick she set a new record as well the height as the length is concerned.

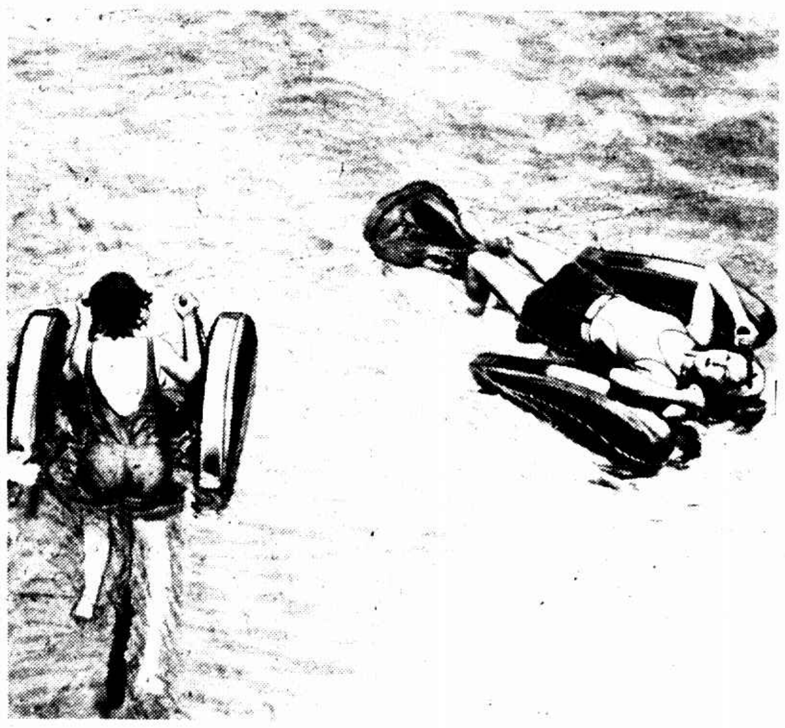

米帶米之流馬比賽乘此流馬者雖不習泳其速率可勝善泳者且駕駛易并可隨意休息

One of the most appealing of water sports, a practical, simple and attractive swimming device is the Water Bike. Anyone can propel themselves through the water faster than a person can swim and with absolute safety allowing the operator to rest at will, float and otherwise enjoy the water without fear of sinking. The above picture was made during a race at Miami.

甘地赴英京訪其友人其右爲絲特拉女士

Indian Nationalist leader, photographed during his visit in the Friend's House in London. Gandhi can be seen seated in the centre, whilst Miss Slade is seated on right.

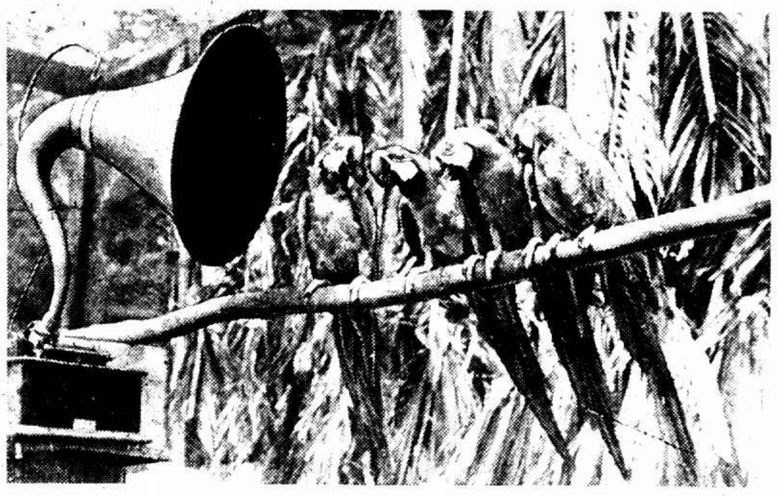

加省動物園用留聲機教鸚鵡

The above foursome is learning to walk with the aid of a phonograph and large horn. The lessons takes place in the Luna Park Zoo, Los Angelos, California.

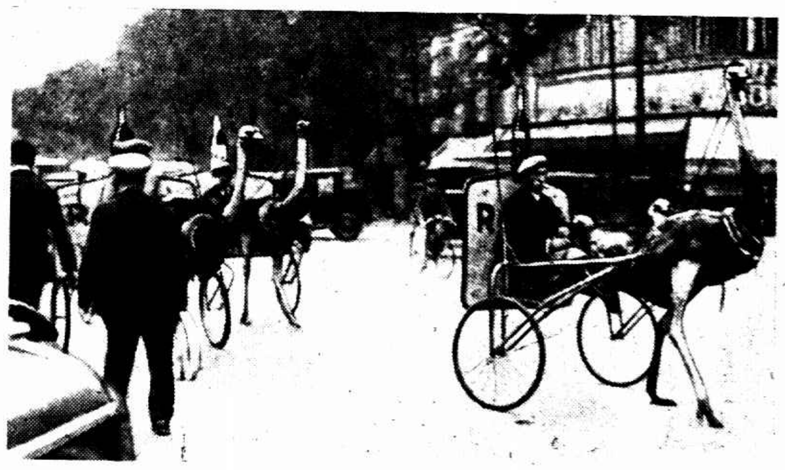

巴黎某商號用駝鳥拖車以作廣告

Ostrichs, whose feathers are in fashion, have also been seized to be used as advertisement. Our picture shows some ostrichs put to carriages driving through the streets of Paris advertising for a firm.